滿洲報

（第三種郵便物認可大正十一年七月廿四日）

發行人 西片朝三 編輯人 金念曾 印刷人 金蘊章

昭和三年七月九日

（本報價目）每份現大洋五分每月現大洋一圓一角三個月現大洋三圓二角六個月現大洋六圓二角全年現大洋十二圓報費先惠郵票不收（廣告刊資）一行十二字起碼資刊一日每行現大洋一圓特別及長期者另議

大連市山縣通一四二番地 發行所 中日合辦 滿洲報社 電話 編輯部（長）七五一三番 經理部 四〇三四番 振替貯金口座（大連）三七三番

THE MAN CHOU PAO SHE 142 Yamagatadori, Dairen, Manchuria.

評壇　英雄要在得時　（知非）

○從來一事成功、譽之者不曰神聖、則曰豪傑、褒之幾無可再褒、一人失敗、毀之者不曰剛愎、則曰怯懦、貶之亦無可再貶、是皆以成敗論人、未可以為公斷也、夫國治亂、關乎一家時運、成功與失敗、亦時運之所使然、時當由治入亂、雖神聖豪傑、不能為之挽回、時值由亂入治、雖剛愎怯懦、皆能因之幾名、故論治世者、不問其是否英雄偉人、只論其得時弗得時耳、

○我民國已經過去之人才、如袁如黎、如馮如徐、及其衣袋中所攜帶者、文未嘗不足以治國、武未嘗不可以戡亂也、然天人之際、不相假藉、長江浩蕩、又復限成南北、卒致土地分裂、一籌莫展、徒令夢想南北統一實現者、執一幅錦繡江山、萬全無缺之輿圖、對之慷慨欷歔而太息焉、至於洛吳奉張、一則威震中原、一則聲震關外、以兵力觀之、囊括宇內、席捲天下、不啻若掌上觀紋、終以謀之不臧、屢失時機、不獲良好之結果、誠可惜也

○縱觀以前諸人、其心思智慮、材力聰明、較諸今日之蔣馮閻、豈遠不逮乎、吾人於此、確又不盡信、然而蔣馮閻所以成巨功享大名、於當世者、因不失其所抱主義、而又值天心厭亂、人心思治、謂之革命成功可、謂天人助其成功也、亦可、以前過去者、謂之不得其時可、謂天人不肯相助也、亦無不可、使蔣馮閻儕於過去者流、未必克有此定之大功、使過去者流、處馮閻境域、難保不奏獲勝之歌、嗚呼、時之為義大矣哉、故論英雄在識時、尤須得時

北平所開之巨頭會議 已在討論東三省問題
以易幟為第一條件　于珍函閻提出四要項

第一二次巨頭會議討論之內容如左

一、關於裁兵問題表示、則上各總司令皆表示極力贊成之意其具體的辦法於國民政府軍事委員會由各軍代表細研究詳待其決定再行着手

二、東三省問題為北伐繼行否之問題關於各總司令間之權限、七日之第二次會議以本問題為中心熱心討論閻錫山說明由于珍提示之平和的解決條件結果奉天若更以誠意態度向國民政府表示服從之意時必非以揭掛青天白日旗為第一條件

又對此問題仍在繼續討論中（八日北京專電）

于六日致函閻錫山謂奉派對國府之和平解決條件要求四項如左

一、成立東三省政治分會　二、以張學良為政治分會主席　三、國民革命軍不由山海關進出　四、奉軍以地理的實行裁兵

閻即將該案示之蔣馮、遂成為七日巨頭會議之中心議案（八日北京又電）

行煽布傳單三十萬張就中多載關於沙面事件五卅事件濟南事件之痛告國人文字云（八日北京專電）

蔣介石發言最多 馮默然李言少
閻則鄭重述實行方法　馮玉祥病榻前之會議

第一次巨頭會議在馮玉祥病榻開會談笑聲中交換意見兵具體的實行方法之意見蔣介石以議長資格發言最多馮玉祥因病始終默然惟同意蔣意見並未自述意見閻錫山以鄭重言語熱心說確實之實行方法李宗仁發言最少前後歷經四小時並無何等決定今後仍將繼續兩三日馮玉祥亦在北平勾留至會議閉幕時云（八日北京專電）

蔣馮閻李四巨頭由六日午後二時在西山碧雲寺內馮玉祥病室開第一次會議關於裁兵及財政問題約討論四小時七日午前十時又繼開第一次會議鹿鍾麟白崇禧等各軍長亦列席（八日北京又電）

北平市民大會
祝北伐成功歡迎蔣馮李

為祝賀北伐完成兼歡迎馮蔣李三總司令之北平市民大會由國民黨北平市黨部指揮於七日午前九時在安門廣場開會各官廳學校各機關勞働者一齊參列凡二百團體約五萬人蔣介石未親自臨席派邵力子為代表吳稚暉李宗仁方振武鹿鍾麟等參列皆有熱誠之演說會衆由十一時半續街遊

實行兵工政策
晉軍在津將開始掃街　方振武軍亦開始浚河

天津晉軍幹部以實行兵工政策之第一步計畫修繕道路修築堤坊開其工作第一端為掃街日內行將見兵士持箒在街掃塵又方振武軍已在天津馬廠間開始浚渫運河之泥土（八日北京專電）

僅因探馮病 閑談了半天
一塊兒在馮處吃晚飯

六日於北京舉行孫文祭典後蔣馮閻李聚集於李石曾宅一般人皆以此乃係四巨頭之對於時局之由大會議此四巨頭之意見行將見於接近云云然據深知此內容之某要人云閻錫山為有馮之疾病而來偶然間及李宗仁於是三巨頭之會見成立矣然飯等所談之內容實不過消遣的閑話及外交的辭令之交換而已無何中覓談至黃昏時刻馮則預備晚膳馮夫人蔣介石亦皆列席宴間四人共圍一桌復談至午後十時餘雖談話中有涉及時局問題者然並無所謂具體的決議第到開正式四巨頭會議之時馮玉祥必提出如別項所載之主張云（八日北京專電）

為除世人誤解
馮玉祥帶病入城

馮玉祥抵北平以來未入城內因種種傳言恐招世人誤會七日午前十一時與白崇禧一同帶病入城訪閻錫山李宗仁會談二時間（八日北京專電）

蔣介石將到津

蔣介石定於八日來津國民黨關係者是日午後在南開中學開歡迎會（八日天津專電）

馮玉祥赴南口
開陣亡將士追悼大會

馮玉祥定於九日午前九時由西直門車站赴南口是早一時在農虎堂開南口戰死將士追悼大會（八日北京專電）

國府對外宣言

七日國府公式發表對外宣言其內容如左

一、撤廢治外法權

一、廢棄不平等條約

一、舊約廢止後尚未訂新約時之過渡期間與以國際法之無條約國之待遇

不平等條約問題 將有五項聲明
中央聯席會議決定

中央執委會政治會議國府各委員聯席會議由六日午後八時開會對不平等條約問題外交部決發出聲明如左

一、條約滿期即取消另訂新約

二、未滿期之條約以正式手續改訂

三、期限滿了猶未得締結新約時須設一種臨時辦法

四、對外僑與中國人予以法律上同一待遇

五、關稅問題於未行關定稅率前照現行稅率辦理（臨時辦法及條約改正具體案近將由政府決定之）（八日上海專電）

論功之時 今日並非
馮玉祥之意見

馮玉祥對時局發表意見如左

中國自有革命運動以來已四十年然帝國主義之侵略尚未消滅不平等條約之束縛尚未解除三民主義之國家尚未實現全國同胞久蒙水火之苦願我革命同志自行感及責任今非錄功之時所幸北伐已得勝利由軍事時代入軍政時代當此建設事業初起之時且首都由十五日將開第五次中央會議故特述其必要事項云（八日北平專電）

孫中山靈柩 暫不南移

京訊、據蔣中正行轅消息、本以前國府對孫總理靈柩、擬即時南移、惟現因京中墓地尚未竣工、已決定俟冬初再行起運云

蔣介石李宗仁等 抵北平之情形
閻錫山迎至長辛店　馮玉祥因抱病遲到

三日北平特訊、蔣介石、李宗仁、宋美齡、昨晨業抵北平、茲將所得消息、分別紀述於後

北平各機關為歡迎蔣馮李三總司令、事前即積極佈置、西車站門外、高豎黨國旗、站內貼滿標語、橫聯亦多、第四集團政治部為歡迎完成國民革命將馮李三總司令、市黨部為歡迎首倡清黨的中央吳張二委員、寧波同鄉會為歡迎蔣介石先生、此外標語甚多、均極醒目、站內外秩序、由軍警憲張蔭梧、楚溪春、及徐顯會負責、站外派有第十四師兵士一營、及保安一大隊、沿途不設崗位、站內由保安隊一隊維持、及警察五十名照料一切、張蔭梧、楚溪春、徐顯會、及外左一區署長、均在站內指揮、月臺內有白崇禧憲兵一營、軍樂隊三隊、佈置井然不亂

記者二日晚得蔣李來京訊、至西車站、在站守候一夜、夜內十一時、至京漢食堂休憩、適何成濬至、何對記者云、現在白總指揮李總司令已離保北上、三日晨可到、蔣總司令定今夜十一時離保、到北平當在三日六時、記者復詢馮總司令來否、據云、馮因腹疾、已派鹿瑞北來、三日可到、何成濬因陳調元派人邀請遂離席、至十二時餘鐵路局公布、蔣總司令已於十一時十分離保定、白總指揮十二時到長辛店、李總司令已到琉璃河、至一時復據車站電話報告、蔣總司令專車已過高碑店、車務段長當面張蔭梧司令報告、張司令當以電話向總部報告、閻錫山得蔣李北上報告、二時一刻率總參謀溫壽泉、國府代表方本仁、戰委員仇鰲等十餘人到西車站、閻衣灰色軍服、面色紅潤、不似發病者、閻到後先邀何成濬同車赴長辛店、閻何乘一二〇號車、二時三十五分出發、閻於三時十五行到長辛店、時白崇禧李宗仁已到、閻錫山與李宗仁談話許久、至四時二十分、蔣總司令乘中山鐵甲車到站

蔣介石專車入站後、閻錫山李宗仁白崇禧登車訪晤、蔣閻握手為禮、時宋美齡亦在座、閻舉手為禮、宋輕躬答禮、閻將因經商某項重要問題、白崇禧先離長辛店、次李宗仁專車亦開行、閻蔣宋談約二小時、內容尚不詳

白崇禧偕何其鞏方振武五分餘到西車站、白氏時在睡鄉、至六時十分、李宗仁專車到站、軍樂齊鳴、與李宗仁同來有吳稚暉、陳紹寬二人、李氏衣軍服、精神甚佳、下車後與歡迎者寒暄周旋、同行之吳稚暉先生、衣灰布大衫、不知者決不知其為中央委員、氏頭髮已斑白大半、惟精神矍鑠、笑容可掬、記者前往投刺、之寒暄、吳氏微笑而答、出月台後即與李宗仁、陳紹寬、同車赴城內國務院舊址、李宗仁到後、歡迎者咸恐蔣氏不來、均極焦燥、至七時蔣之專車徐徐入站、七時五分到、軍樂大作、蔣介石、宋美齡、閻錫山、邵力子均住隴海路等車、蔣氏首先下車、對歡迎者脫帽致敬、蔣氏衣灰斜紋軍服、面色微黃、稍有小恙、穿褐色馬靴、態度和藹、繼宋美齡亦下車、女士髮未剪去、梳橫S髻、戴玉球墜、淡色羅衫、中嵌紅黃色花紋、革履褐色襪、某記者要求攝影、蔣以地不適宜、請改他日、歡迎者向蔣致歡迎詞、蔣唯答以「好好」不已、旋與閻錫山、朱綬光、邵力子步行出站台、蔣宋同乘福特式車出站、與閻錫山到衛戍司令部、餘蔣宋同車出西直門、赴碧雲寺常駐奎別墅休息

北平又訊、馮玉祥總司令於四日上午抵保、鹿鍾麟在站歡迎、馮下車後即赴保定第二小學下榻、鹿專車於下午八時半離保北上、十一時二十分抵高碑店、預計五日晨三時半可抵北平、至馮之專車、迄五晨二時止、猶無開行消息、但據第二集團駐京辦公處消息、馮准於五日午後動身、該辦公處已派常鴻勳前往保定迎接

北平又訊、關於馮總司令及閻錫山之行蹤、記者特至西城辦公處訪問馮某道、據馮云、馮總司令四晚到保後、敝處已接到電話報告、鹿瑞伯本定四晚十一時來北平、專車到辛店、又被馮氏召回、現敝處派副官長常鴻勳及何克之（其鞏）處長赴保歡迎、上午十一時三十五分頃接到鹿司令電話、略謂馮總司令準於二日下午四時左右、離京北上、當夜抵北平、馮住處刻定國務院、但其本人或不願住此、或移住故處、至馮總司令此次北來、以祭告先總理為要務此次任務終了即行離平返回新鄉云

湘共禍與清鄉
湘東湘南共匪正蠢動　發表大批清鄉督察員

長沙通訊、湘省迭次共匪擾害、湘南湘東各縣、概成焦土、十室九空、據匪災急振委員會調查報告、計房屋被焚者三十餘萬棟、人民慘殺者四十萬人、流亡在外者二百萬人、總計財產損失在萬萬以上、迨各縣市經次第克復、而共匪朱德毛澤東等、又乘新省政府改組機會、率衆由贛三次犯湘、同時湘南共匪周文陳光保等起而響應、佔領寧遠縣城、撲攻道縣新田藍山、如是湘南湘東又受赤禍

最近對於湘東方面、係由湘省第八軍第一師長熊震全部與江西楊如軒楊池生兩師會剿、已將朱德部包圍在寧岡毛澤東部圍在七溪嶺、刻正在相持中、不知能否一鼓殲滅、湘南方面、因計克祥師力不能敵、魯滌平已電請衡永區司令李朝芳、加兵往剿、現在李軍尚未到達、而江道藍嘉各縣告急之電、雪片飛來、懲共法院院長唐孟侯、籍隸永明、乃率旅省湘南同鄉、向省政府效秦庭之哭、請再加兵往剿、以使地方再罹共禍、清鄉督會辦魯滌平何鍵等、見民衆請兵之迫切、大為動容、允即催促吳尚、與桂軍侯人松等部、星夜往援、觀此可見共匪在湘南湘東之氣燄、仍屬囂張、湘省軍事早已告終、今後政府惟一的任務、即在清鄉剿、魯滌平就職之初、曾將全省分為五區、以□為第一區指揮官、陳嘉佑為第二區指揮官、何鍵為第三區指揮官、吳尚為第四區指揮官、李朝芳為衛永區指揮官、各按劃定區域、限於十五日以前集中完竣、同時舉辦清鄉、惟事實上的障礙、改期於二十日、現在除湘南因道途太遠、其餘各部、均已集中完畢、著手清剿、魯滌平何鍵等、特按照各地情形、每縣或兩縣設立清鄉監督察員一名、督促進行、已發表六十六縣督察員、共五十一人、尚有富德等十縣督察員正在遴選中、督察員職權、亦經規定如次（一）指導縣清鄉委員統籌清鄉方法（二）整理縣清鄉隊並籌劃擴張（三）整頓挨戶團（四）考察匪情調查實況（五）嚴飭清查戶口、限期竣事、（六）於必要時、得商請駐軍長官派兵協助、並得臨時商知縣長調遣所屬長縣清鄉隊（七）縣長辦理清鄉、如有疏玩貽誤、或縱匪枉法情事、並理呈督辦察查辦（八）清鄉軍隊、如有剿辦不力、及辦案審件以後、發現枉縱苛索確情、得據實呈請駐軍長官核辦、得呈報督辦署查核、（九）縣清鄉委員及縣清鄉隊官佐、如有任事不力、得商同縣長隨時撤換、其有袒庇縱匪徒、及有通匪嫌疑、或加害無辜者、並得查明證據、商同該管區司令縣長分別懲辦（十）對於宣傳人員所用之宣傳品、應隨時注意考得如有暴動、或荒謬論調、查商由縣長撤懲（十一）對於清鄉劃有所計畫、得隨時向駐軍長官提出意見、並同時詳陳督辦署核辦（十二）對於縣清鄉隊現實狀況、與辦事情形、須切實查明、分別列表具報

此外規定督察員、得僱用錄事一人、從事二人、長夫三人、設辦公處於縣清鄉委員會內、月支薪餉辦公費共洋二百九十元、由縣地方清鄉費內開支

促進列國承認 贊成遷都南京
日民政黨對國府意見

日本民政黨其後對於政府之撤兵方針甚為注意謂政府若以山東駐兵僅為促進外交交涉之威赫手段則將重發聲明最近該黨內關於中國時局問題意見中頗堪注目者即為援助國民政府政策促進列國承認國民政府及主張南京遷都三項該黨安達總務及其外幹部各人關於上述三項將欲喚起輿論及促政府及早覺悟云（八日東京專電）

已絕交之蘇俄 將首先承認平
有派梅氏為駐華使節說

巨頭會議後將繼續在寧開中央執監全體會議對於民元以來至今始得統一之中國廿一行省將從此決定國民黨施政之根本方針總之已入組織的整理時期其第一手段必向列國要求承認國民政府據想蘇俄當能率先單獨承認前此極東局長梅爾尼哥夫以視察東洋之被派來華據外交關係觀測梅氏已擬定為駐華俄使外間對此頗為注目云（北平專電八日）

王伯羣將提出 革新交通議案
籌備航空運輸與航業　規定道線備分配建築

南京特訊、交長王伯羣、近草就一交通事業革新方案、擬提三政治會議、公決施行、其綱目如下

（一）現成事業之應即整理者、（甲）從速恢復交通常態（乙）剷除積弊、與改善現狀（丙）就現成事業、謀相當之充實（丁）就現成事業、整理財政、以為實施、甲乙丙三項之收入、並整理債務及修定合同

（二）急需事業之即待籌辦者（甲）粵漢鐵路、株州韶關段之完成（乙）滬杭甬鐵路、錢塘江曹娥江一段之完成（丙）隴海路、由靈寶至陝州之進展（丁）平綏鐵路之開段改線（戊）定全國無線電信網之實行建築（己）籌辦杭車車輛製造廠（庚）籌辦航空運輸及接管海事行政

（三）未來事業之亟待設計者（甲）規定全國鐵路線網、以備分配測增建築（乙）規定全國國道網、以備分配測增建築（丙）籌設製鐵煉鋼廠（丁）揚子江整理計劃（戊）推廣及獎勵海外航業

結論以事權統一、會計獨立、減免苛捐、清除匪患為言、以期實現、前列計劃之必要條件、除本文外、尚有附件十條、規劃甚詳、又交部請將京漢路彰德以北沿線、及石莊大名順德間損失之電線、從速修復、以備應用、該部昨已電京漢路局工務長陳錫巖、從速辦理

南京縮軍會
對蔣之報告

南京特訊、第一集團軍軍縮籌備會、一日由北平致總司令、各部職等遵於昨今兩日召集會議、咸以目前之財政與政治之紛亂、欲得整理意在裁兵、自須以所有軍權完全集於中央、實現總理建國計畫、方不失我革命軍人之初衷、是以各部將領爭先請裁、願為先導、當決議第一集團軍分三期裁縮、且擬於最短期間力求完結、先從第一第九十七卅三軍及警衛司令等部實行、擬軍縮為師、師縮為旅、旅縮為團、每師人數限一萬五千人以內、倘蒙鈞許、命到半月即可辦妥、當應立乞鈞裁迅示祗遵、何應欽、劉峙、顧祝同、曹萬順、張克瑤、宋子文、岳相如、袁家聲、熊式輝、蔣鼎文、陳誠、賀敬恩、賀國光、林蔚、劉紀文、俞飛鵬、朱紹良

孔祥熙經過太原

太原通訊、國民政府工商部長孔祥熙氏、擬北上致祭總理之便、道返原籍一行、茲悉孔氏二十五早由北平起程、至石家莊乃乘正太路車、經於（二十六日早）一時六分安抵太原、臨時至站迎迓者計有留守司令趙次隴、憲兵司令張達三、暨青年會代表等多人、孔下車後、與各招迓者寒暄、即偕同趙留守司令改乘汽車、馳往總部、隨員十二人、悉下榻山西大飯店、孔在總部、勾留未久、旋至青年會參觀一週、即於十鐘左右、乘總部預備之汽車、馳往太谷原籍、參與銘賢學校畢業典禮、按孔氏前曾任太原青年會會長多載、該會會址之建築、會務之發展、得自孔氏之力為多、至太谷之銘賢學校、更為孔氏一手所獨創也

四洮鐵路招標
承包白廟子村附近遼河改修及決口堵築等工

本工程計分

本土工程　開河堵口修堤等土工計八〇、四一七立方

填石工程　堵口護岸之沉床單床等計一、六六八面坪（每六英尺見方為一面坪）

打樁工程　護岸工共長一、二二二英尺制水堤共長八九一英尺

三部工料及一切器具如輕便軌條平車即筒等類均由承包人自備茲定於七月九日在本局投標十日午後二時開標無限制投標辦法其標單及圖樣等費二十元（開標後無論准包與否概不發還）投標押款五千元得標後於本路指定期內覓取殷實商保二家（商保之資格須經本局承認）并與本局訂立合同并繳該標金額百分之十以作承包押款凡未得標者即將投標押款如數發還得標者則於應繳承包押款內扣還但於五日內不來局訂立合同時除取銷其得標外其投標押款概不發還凡有土木公司具有治河經驗並持有成績證明書類經本局認為有投標資格者均可先期備款來局領取標單章程圖樣及工程說明書等屆時遵照規定手續投遞可也此告

誼哀此訃

不孝泰勳罪孽深重弗自殞滅禍延

顯考興威將軍授陸軍上將授勳二位特賞九獅寶刀晉給一等文虎章晉給一等嘉禾章晉給二等寶光嘉禾章二等大綬嘉禾章督辦黑龍江軍務善後事宜兼省長東北邊防軍司令長官洮遼鎮守使第二十九師師長騎兵第二旅旅長清授武顯將軍儘先補用副將奉天後路巡防軍統領先補用遊擊巡把總吳府君興權公慟於民國十七年六月四日卯時壽終正寢距生於同治壬戌八月二十九日午時享壽六十有七歲不孝泰勳親視含殮遵禮成服叨在

戚族友鄉世寅親泰

聞

陽歷七月十二日　舊歷六月初六日　開弔

陽歷七月十三日　舊歷六月初七日　禮成主祭

陽歷七月十四日　舊歷六月初八日　家祭

陽歷七月十五日　舊歷六月初九日　伴宿　未時發引

奉慈命稱哀　孤哀子泰勳泣血稽顙

族繁不及備載

喪居奉天小河沿本宅

吳宅喪禮辦事處啟事

興威將軍吳公鎮邊四十餘年交遊中外此次遽而仙逝因道途梗塞訃報不週凡有訃聞未經報到之處仍乞原宥將軍交好諸公俯予鑒錫之至

奉天小河沿吳宅喪禮辦事處謹啟

聞

不孝泰勳罪孽深重不自隕滅禍延

顯考陸軍上將興威將軍督辦黑龍江軍務善後事宜兼省長吳府君興權公諱俊陞痛於民國十七年夏曆四月十七日壽終正寢不孝親視含殮遵制成服茲於夏曆五月初七／廿一日為三七／五七之辰恐遠道帖報不週哀此奉

孤子泰勳泣血稽顙

大連

負有和平使命之 張弧過連赴奉 期使東省早揭青白旗

為南北和平妥協及東三省揭揭青天白日旗問題、于珍、邢士廉及吳光新等、前曾赴奉疏通、已得奉方之諒解、故已離奉歸京、向蔣閻馮諸領袖報告經過、而安福派之首領張弧氏為使南北早日妥協期世界之和平、故由日昨午前十時入港之長平丸、由津來連、下船後、直入大和旅館、稍事休頓、即乘當日午後十時北行之列車、首途赴奉、惟其赴奉之目的、語記者如左

今為完成揭揭青天白日旗之妥協、與吳光新赴奉之次日、張宗昌亦曾赴奉、想張學良氏對此問題、決不能取強硬的、對、而余現因應電招、故亦赴奉、期使此問題早日妥協、而保世界之和平、此非獨中國之幸福、即日本亦有相當之好處、因是此際更希日本加以援手、以早妥協云云

東都學生團 決定之日程

來連視察中東都學生團一行六日同中日文化協會員一同赴旅、與旅政署等要路者合部商談各事、結果所定日程▲明大十名、十四日午後五時五分來旅、十五日午後四時三十分離旅▲十六日午後五時五分、日本醫大生十名、慶應大學生十名計二十名來旅、十七日午後四時三十分離旅▲二十日午後五時五分帝大生十名來旅、二十一日午後四時三十分發列車離旅

商業學生定期 旅行赴日本

大連小崗子商業學堂之第三學年生從二十二名、預定由本月二十一日起、以半個月間、往日本神戶大阪奈良京都東京各方面、行修學之旅行、現已蒙當局認可矣

增進學生健康 衛生婦會議 注意事項六端

滿鐵衛生課為保護沿線一帶之各學校學生之體格康健計故新募集學校看護婦十名、因之以金井衛生課長為主席及衛生學務兩課員、列席之下、由六日起至七日、開催衛生婦會議、提出之議案、共為二十五項、經逐次審議之結果、均行可決、至所決之今後須注意之事項、如左

一、基於身體檢查票、須作成虛弱兒童保護票、以期努力保護虛弱之兒童

二、於學習中、須努力訓練衛生上之良習慣

三、吃飯時、更須研究衛生

四、為保持兒童清潔、及早期發見兒童之疾病、須參考在學校之身體檢驗證

五、為養成一般童兒有衛生思想計、須作成衛生日課表

六、屢次促開衛生講演會

會屯之郵便 六月比五月 減少一千件

茲據當他之遞信局調查所得州內之會屯郵便代辦所、共為七十五處、查其於六月之一個月間、共接九千八百八十九件、發出者為三萬五千五百零六件、總計四萬五千三百九十五件、而以是與前月比較、竟減少約一千件之多云

巡視州外之 長官行踪錄 又赴湯崗子

木下關東長官為巡視州外計偕同大連民政署三浦外事課長、安藤柿本兩秘書官、以及福田理事官等、於七日午後二時三十分、之急行列車經由鞍山而於遼陽矣、降車後、即入遼驛之貴賓室、當時該埠之中日有志官民、前往歡迎、互相引見後、又參拜遼陽神社、並奉祝玉串畢、即巡視警察署旅團司令部、並訪問安田少將、至午後五時、又赴吉井領事代理之晚餐會、會畢即乘六時四十六分、由該驛開發之列車、赴湯崗子矣

邢樸訪問滿鐵 攜帶濟案資料頗多 由青來 將再赴京

外交部特派山東交涉公署諮議邢樸氏、已乘八日入港之十六號共同丸、由青島來連、登陸後、遂入大和旅館、惟氏此次來連、曾攜帶濟南事件調查之資料頗多、聞俟訪問滿鐵及關東廳外事課長後、再首途赴京云

千代田町市場 將減收租金 待參事會認可

大連市營之千代田町市場、自客歲七月十五日開業以來成績總未看佳、查該市場中店舖、原定三十二家、外部月徵收租金十八元、內部八元、以期實施分業販賣制度、執料前報名賃借該店舖者、因成績不佳之關係、故甘付稅金、不開始營業、以致空房有十三家之多、想市當局設若再繼續前收、而該借房者、勢將付還當局、市場當局有鑒及斯、有斷行減輕租金之方針、目下社會課正在磋商濟後之中、對此茲據探聽所得、聞當局對內部八元者將減至六元、十八元者減至十五元、惟此須得市參事會認可後、始克實行云

沿線呂民負有 兵役之壯年

關東州及滿鐵沿線居住日人有十八萬、此年中負有兵役者、據大連民政署兵事係所調查、總數六千二百四十名、一日遇有緩急事務時、立可編成一個旅團、再將兵士種類及人員詳誌於後

△憲兵六十五名△步兵三千四百二十六名△騎兵百四十名△砲兵五百卅六名△工兵三百五十四名△航空兵百四十名△輜重兵一千三百十二名△經理兵九十二名△衛生兵百五十四名△獸醫兵六名△軍樂兵五名

其中之步兵最多、偏成戰時一個聯隊而有餘、次則為輜重兵、能偏縱列六箇隊、第三為砲兵、能編一箇聯隊

無線電放送目錄

七月九日 星期一

○自午前十一時行市（特產錢鈔股票）

○自午前〇時三十分行市（特產錢鈔各地行市）新聞

○日午前三時三十分行市（特產錢鈔股票各地行市）新聞

自午前七時三十分 一、新聞 二、家庭講座高島 三、箏曲加茂正子 四、絲絃牧初太郎中木金子 五、講談櫻川六平 六、中國戲（未定）唱王鳳 七、菜單子 八、天氣預報

關東廳許可 瀛船之航路 補助金亦發下

阿波共同汽船會社、於昭和二年八月十七日、曾往關東廳請求昭和三年度之航路補助金、聞關東廳已於五月七日、將此項補助金一萬九百圓發下矣、至條約所訂者第一航路船係第十六號共同丸往來在大連之罘仁川間、每月就航在三回以上、而第二航路船為第二十六號共同丸、往復在大連芝罘青島間每月就航在四回以上云、並大連市近江町一丁目二十番地宇田精一氏、亦於昭和二年九月三十日、往關東廳請求昭和三年之航路補助金一萬二千四百圓、而關東廳刻已許可照准、再就航船利生丸應丸朝丸三隻之外、又有日本鹽業株式會社、亦於去年九月二十日、請求補助金六千圓、現亦許可所請、其就航路途、為普蘭店交流島間每月在十回以上云

林總領事已返奉

奉天林總領事、五日赴旅與木下長官會談時局問題、六日午後三時在滿鐵本社、會見松岡副社長各理事、七日午前八時三十分車、自大連乘車北上歸任

奉天

故帥葬於小河沿 以供人景仰憑吊 可將銅像置墓前

故大元帥張雨亭之葬儀原定於陰曆六月二十二日即陽曆八月六日正式發引安葬現因相距尚有一月之期應將葬地及各種應行配置之點綴品預先赶做以免臨時趕辦及從前曾有人提議仍將金棺運還故里熱山縣高山子之祖塋安葬惟以張故帥之在東三省地方支持十數年久使人民未受兵燹之患對於民國又曾任陸海軍大元帥為一國之元首與各國首領平等往來實為一代之偉人並有討伐赤化之大業為中外正人君子所景仰當於其葬儀而重論不必以祖塋為重而以庶民易於瞻仰祭吊之地點為宜於是經喪儀事務處詳細討論並研究結果定於奉天大東關小河沿張家所有之山地上建築偉大之墳墓即作奉天之公園以張故帥之偉業而供萬民千載之憑吊至一般人傳說有提議在墓地建築紀念物者記者曾以此詢前於直奉戰爭奉軍最後勝利之際曾有永平十屬縣議會醵金為故帥建築銅像者經華北機器廠鑄造銅像因像貌偶有不肖遂經改未獲建立記者曾參與其事全值建築墓地之時擬將此銅像位於墓前斯誠一舉兩得之事不知永屬各縣議會以為然否（夢）

市政所催報房間

奉天市政公所市長李德新近以外開市區建築房屋甚[illegible]政應趕速來所報告註冊不得任意遲延倘內而不報一經聽員查覺即以希圖偷漏論除分行外合行待仰各商民一體遵照辦理勿得延宕云（生）

京奉增加運鹽費

據交通方面消息京奉鐵路局駐奉辦事處奉省長公署令公整頓收入充裕省庫計擬將食鹽運費酌為增加計照原定運費每粒鹽一噸加徵大洋三元精鹽一噸加徵現洋三元等因該局奉此現已通飭所屬遵照旋行並通告各屬知照云（捷）

募集公債又展限

奉天財政廳有快郵代電分令東邊遼瀋洮昌各路道尹暨奉天省城商埠局省警總商會界云募集公債前限於兩個月內冊報在案茲查限期將滿而各屬均稱趕辦不及應即展緩一個月以便進行除分電外相應電請查照云（捷）

五縣新知事赴任

奉天省長劉尚清為刷新吏治計於日昨將錦縣鎮東金川瞻榆突泉等五縣知事因辦事不力同時撤差當另任命張鑑唐為錦西縣知事楊鍾誠為鎮東縣知事吳占瀛為金川縣設治委員張其軍為瞻榆縣知事高迺濤為突泉縣知事除分行外合行令仰各該遵即前往交接該知事等奉委後均於日昨七日分途赴任所接家云（生）

劉省長之建言 維持金融與禁煙 整頓警政以保護日僑

奉天省長劉尚清氏前有病中辭職之說茲聞張總司令極力勸其留任劉省長未便固辭已允留任但據知劉省長之建言者言之則劉省長留任之要求條件以維持金融挽救商民為要件其大意如左

一、請積極的維持奉票在城內設錢業所但禁止投機

二、嚴行禁煙以救民惟恐農民損失可至明年再行禁種

三、實行整頓警察俾可保護日僑免日本擴充警察權

以上三端固為要政但以省長之政務所關何止於此姑誌以俟證（夢）

張吉督丁內艱 行接三儀式

奉天北下窪張吉督之令堂張母劉太夫人於前日（五日）駕返瑤池由傳達處通知各戚族寅友於日昨（七日）接三當有各知交等前往祭弔而外國人之往吊者亦屬不少華商會亦往祭吊聞張吉督此次不肯就任東三省總司令者實因其令慈染疾甚重是以近日躬侍湯藥不肯與聞身外之虛榮事件燕克稍盡人子之義務云（夢）

改委盤山縣警長

奉天全省警務處長陳奉璋氏以盤山縣警甲所長秦士魁呈請辭職業經照准所遺之缺關係地方防務甚為重要特委任王殿彬者前往接充以專責成云（生）

清丈局考查荒地

奉天官地清丈局總辦董英森氏以各屬已丈未丈之荒地為數甚多函應考查特於六日通令各縣將各該轄境未經放出或已放未墾之荒地畝數情形詳細造冊據實呈報以便查核云（肆）

三浦小野寺與 乾署長抵奉 田中氏去連

新任奉天警察署長乾氏七日午後三時抵奉中日兩方官民往迎者甚衆又田中定三郎（前保安主任）昨夜（六日）十時自奉起程赴連華商方面由商務會呈贈愛遺華商之紀念設各組合均有紀念物奉贈行中日双方之各法團均到站相送記者亦參其間田中氏一一謝別登車而去因在奉日久對於中日兩民感情甚洽云又新任奉天警署勤務之三浦小野寺兩警部已於日昨午前六時半自連出發當於是晚（七日）抵奉云（夢）

省公署委定主任

奉天省長劉尚清茲查本署第二科主任業已辭職應照准該科主任蔡運辰品學兼優資格老練頗堪任用於昨委任為第二科主任除分行外合行令仰該員即便遵照到署任事此令等因奉此該蔡氏已於昨六日臨署謝委就差云（生）

孫道尹因公來奉

吉長道尹孫祺昌刻為某項要公應須到奉面謁張總司令是以月之六日午後十時乘南滿車到奉云（笑）

禁軍士吸食鴉片

東三省保安總司令張漢卿氏對於整頓軍務力謀進行於六日又通令各部軍隊責令各師旅團長禁止軍官士卒吸食鴉片違則斥革並命令各該軍部長官負責稽查不得玩忽致碍整頓云（捷）

浪速通開設露市

奉天南滿站浪速通於今春裝置華麗街燈照耀燦爛茲經町內會議決當此夏季暑熱正宜組織馬路兩旁開闢夜市以供晚間乘涼步行街市者之應求刻已紛紛爭租地點設立攤床開始營業所賣之物異常精緻云（生）

吉林

軍署令領餉

吉林軍署日昨通令省垣內外各廳防軍隊及各鎮使署公同份軍餉現已備齊併各該軍隊即派軍需人員來省領取可也各軍隊奉令後當即派員來省領取矣（宇）

軍工廠招傭女工

吉林軍工廠現以該廠單夾軍衣堆積甚多所有工人不足應用遂于日昨公佈招女工百名以熟習女工為合格聞吉垣貧人婦女多往應招云

黑龍江

萬督行政方針 於紳民歡迎會中表示 為地方人民力謀幸福

月之二日下午三句鐘江省紳民在龍沙公園組織歡迎大會恭迓萬督辦壽帥親臨受記其演說如下福麟（萬督辦自稱）此次承張楊兩軍團長諄囑來江辦理善後叉奉上將軍電令代理督辦之職自維材力棉薄何勝艱鉅因念故督興帥在江數載正值內憂外患相繼而來奔走四方迄無寧息卒至國捐軀言之扼腕福麟素受興帥厚恩不得不勉任其難力圖振奮愛本安民保境之意以全興帥未竟之心況江省係福麟舊遊之地文武同僚半多契友紳民故舊概屬知交感情素無隔閡處置自易接洽際茲邊防多事蕉符未淨之秋深願官民一體協力進行風雨飄搖同舟共濟安良除暴興學勸工一秉坦白襟懷為地方人民謀幸福此心此志誓在必行想我江省父老昆弟爾所樂從也茲值開會之日福麟恭列斯席不勝榮幸竊以推心置腹之旨共相勸勉福麟不才只得竭蹶以赴願我江省紳民團體幸賜教為演說與紳民全體鼓掌撮影散會

遼源

姜旅長來鄭 所部駐防鄭通

鎮威軍三四方面預備軍第三旅旅長姜向春于昨晚六時歸督率所屬來鄭駐防抵站時車站規森嚴並有洮昌道尹遼源知事所長商務會長等赴站歡迎于當晚處設第一春為該氏洗塵賓主言歡頗極其盛聞該旅來鄭駐防其所部擬分佈洮遼鄭家屯四洮沿線一帶旅部決設遼源云

瓦房店

公學堂舉行學藝會

公學堂於本月七日在該校室內運動場開兒童學藝會特邀各界人士蒞場參觀俾品題學生成績之優劣會所開種目計國文十一唱歌十歷史三地理一查出演者廿七人初一級有聞家聲曲新官陶天祐三人初二級有殷福義潘述德杜繼先三人初三級有聶開臣王成一曲德世馬秀英四人初四級仇作運陶作亭李明昕徐文賢四人高一級有田延舉張吉良王德臣劉萬有四名高二級有王安泰劉傳玉劉盛德韓隆貴劉鈞國孫照森六人講演動作均極合拍各盡其妙詢為該堂長指導有方及教職員訓誨之力也（春）

鐵嶺

警處新委四股員

邑局警察所長陳彩章氏頃奉到警處訓令委劉股員四名文到任事頃已到所計衛生股行政股巡行教練專員練習股員等四名云（紳）

旅順

兩警部補已到任

新任旅順警察署之吉川三浦兩警部補皆於六七兩日先後着任

農務主任交代畢

民政署前農務主任寺山氏已轉任大連新任主任城崎氏已於七日至署視事矣（附）

安東

賣槍借槍均不准

埠北蛤蟆塘住戶張玉亭者家有大槍五六支以便看家之用經人介紹賣與鳳城縣警察一區大槍三支子彈一百六十粒共價現小洋三百元嗣經該管警察查悉以其賣槍出境按章不合乃將趙某傳案轉送縣公署依法訊辦該某經人保釋出獄嗣修倒辦應罰之額尚未發表云（敬）埠北鄉一區劈柴溝住戶姓家道小康向有看家大槍一支迄今多年上月該處保甲借用姓之大槍外出剿匪現該管警察查詢趙宅之大槍告以被保甲借去剿匪等情警察恐有別故追索此槍趙宅無以證明遣己人馳往保甲隨在所取回此槍以資證明然往來跋涉亦頗不易云（漁）

營口

戴艦長調升江利

東北艦隊威海一艦艦長戴文穀民滋營以來關於海防莫不積極進行軍規尤嚴聲威素著久為上峰所嘉許聞已調升江利軍艦艦長威海軍艦遺缺暫委代理日內即行赴甯接任云

京奉鐵路管理局廣告

為佈告事本局為便利客商起見茲定自本年六月二十日起每日添開奉天通遼間往來直達客貨混合列車一列沿途各站一律停車售票配有各等客車暨零擔貨車其第四二五次車於上午十點廿六分到通遼縣與四洮路下午一點十六分由通遼開往鄭家屯之列車銜接特將沿途各大站開到時刻列後合行佈告週知

計開

第一二六次	
瀋陽	下午三點十分開
南滿站	下午三點三十分開
皇姑屯	下午四點十五分開
新民屯	下午六點四十分開
大虎山	下午九點二十三分到
第四二五次	
大虎山	下午九點四十三分開
八道壕	下午十點四十七分開
新立屯	下午十一點五十四分開
彰武縣	上午二點十五分開
通遼縣	上午十點二十六分到

第四二六次	
通遼縣	上午十一點開
彰武縣	下午七點零六分開
新立屯	下午九點三十一分開
八道壕	下午十點四十六分開
大虎山	下午十一點卅九分到
第一二五次	
大虎山	夜十二點開
新民屯	上午二點五十二分開
皇姑屯	上午五點三十五分到
南滿站	上午五點四十五分開
瀋陽站	上午六點[illegible]

京奉鐵路管理局廣告

為佈告事本路三四次特別快車自本年七月三日起改在奉天北戴河間往返開行所有特別加價仍暫行免收以示優遇茲將停車售票各站開到時刻列左

計開

第四次	
瀋陽	下午七點四十八分開
南滿站	下午八點十五分開
皇姑屯	下午八點五十五分開
新民	下午十點十五分開
大虎山	後十二點零二分開
溝幫子	夜一點十五分開
錦縣	上午三點十五分開
興城	上午五點十三分開
綏中縣	上午六點三十九分開
山海關	上午九點十五分開
秦王島	下午九點三十八分開
北戴河	上午十點到

第三次	
北戴河	下午五點開
秦王島	下午五點二十四分開
山海關	下午六點二十五分開
綏中縣	下午八點零八分開
興城	下午九點十七分開
錦縣	下午十一點廿五分開
溝幫子	夜一點十分開
大虎山	夜二點二十五分開
新民	上午四點二十八分開
皇姑屯	上午六點十分開
南滿站	上午六點三十分開
瀋陽站	上午六點四十二分到

洮昂鐵路工程局招標廣告

為廣告事本路延修左列各種工程擬招標興作有願承包者務到本局領取說明書藍圖及標單等定於七月二十日午前十時在本局當衆開標特此廣告

工程種類	開工日期
一、齊齊哈爾站機車給水新設工程	七月三十日
二、齊齊哈爾站給水塔新設工程	七月三十日
三、齊齊哈爾站機車上水管新設工程	七月三十日
四、齊齊哈爾站煤台新設工程	八月十五日
五、齊齊哈爾站灰坑新設工程	七月三十日
六、齊齊哈爾站機車庫用機械及安裝工程	
七、齊齊哈爾站機車庫給水栓新設工程	九月十五日
八、齊齊哈爾站機務段辦公室及倉庫新設工程	八月十日
九、昂齊線工務段寓所新設工程	七月三十日
一〇、昂齊線警察派出所與道房合築工程	八月一日
一一、昂齊線臨時道房新設工料（三處）	八月一日
一二、齊克線他哈爾站外五站給水設備新設工程	八月一日
一三、齊克線管井掘鑿工程	

四洮鐵路管理局電汽路發標廣告 第四十九號

本局呈奉令准招標購置電汽路所用材料訂定八月一日下午二時在本局開標標單費每份現大洋一元押欵現大洋四百元凡屬殷實商家有願承辦者可逕至本局材料課或辦公處領標單及簡章一切手續均按部定章程辦理此告

四洮鐵路管理局招商註冊廣告 第五十號

本局為招標整齊路商兩便特訂定註冊辦法凡有願承辦材料者請逕至本局材料課繳納註冊費現洋一元領取願書及印鑑紙簡章購料則例等並將願書及印鑑紙依式填明送經本局材料課調查確屬殷實可靠之家即予註冊以便隨時投標特此廣告

四洮鐵路改訂客票通用期間廣告

為廣告事本路客票通用期間按照部章改訂如後自十七年陽曆八月一日起實行凡乘本路直通客車者其客票即以當日之車次為有效如須換乘者則以所乘之客車與最近銜接之客車為有效倘因誤點不及換車者得由銜接車站站長於該客票上蓋印證明方准乘下一次之車否則無效並嗣後旅客持用客票查有未經登車車站剪口者亦作無效恐未遍知特此廣告

長春英華金店啟事

字啟者敝號在長春開設金店營業歷有年所並無另設分號所有對內對外一切交易素持平允久為各界深悉近有無恥之徒仿敝店對號假言分莊四出欺詐希圖魚目混珠殊屬可恨除設法嚴查預備最後解決外特此登報聲明此啟

長春北門外北大街英華金店櫃主任 劉雲閣啟

緊要聲明

啟者本城四合順糧棧公司於本年夏曆四月卅日經全體董事會議決停止營業所有本公司之舖墊帳目等項統歸經理人李彭峰全部接收嗣後該股東等盈虧與否概不與相涉恐未週知特此登報聲明

海城四合順啟

新亞印務公司 印刷

大連市伏見町二八番地 電話三〇二二番

聲揚 眞正生殖靈

三德老牌 獨家經理

啟者、鄙人幼年先天不足、中年操勞過度、以致暮年百病叢生、去秋以來、胸膈膨脹、氣血不調、冬間偏體麻木、日形沉重、大有坐以待斃之勢、今歲夏間、經一老友介紹、遂向三德洋行購「生殖靈」一料、照法服之、果見奇效、剋下不但百病消除、面且面反紅潤、行動一切、頗能自由、足徵此藥眞有返老還少之功、與諸大藥房所售普通藥品、實有天淵之別、用是登報聲謝、藉向老年多病諸同胞、轉為之介紹焉

普蘭店管內三道灣 現年七十有八 林長青謹啟

開業十週年紀念

陽曆七月一號起 特別大減價三星期

大連奧町四十四番地 精華製造眼鏡公司

減價表

貨名	每副價目
克羅克平光	三圓
同 近老光	三圓
同 散光	四圓
托力克平光	二圓
同 近老光	二圓
同 散光	三圓
平面平光	七十五錢
同 近老光	七十五錢

其外各種鏡片減半

頌揚名醫簡仁南先生

簡君仁南台南人畢業東京醫科大學來連充任滿鐵醫院醫師已歷數載君精於內外兩科尤擅鍼灸之術為大連醫界之佼佼者曩時啟明患多年不愈頭痛症澄江患疔毒險惡症雨臣患丹毒腿脚臃腫皆經簡君之手一一治好近聞簡君創立仁和醫院於臨部通以簡君之妙手活人誠為大連病者之幸敝等受其賜不忍埋其功特為之登報頌揚患病諸君盍往試之

頌揚人 東茂泰 李啟明 招澄江 齊雨臣 同啟

感謝博愛醫院院長孟天成

謹啟者劉輔臣前在正金從事多年由大正十三年春偶患症漸萎頓床褥呻吟達旦經多數病院及中外醫診斷藥石無効[illegible]骨瘦如柴四支無力行動不能自由[illegible]三載天命而已不意[illegible]身命塞落突遇回春之[illegible]其苦前年秋間偶染中風不語音啞不克發聲正在危急之際幸經本族中劉仙洲叔及表叔張芸一堂慨然介紹大連博愛醫院孟君天成診視針灸連注射八次一旦豁然如釋重負誠[illegible]界之斗寶吾人之福星孟君醫學淵博術冠中西實連不可多得之人才古之盧扁不啻也先生恩同再造鄙人無以為報聊登報章略表謝載之忱以誌不忘為告連逆諸君以後如有與鄙人同病者知所問津焉

大連市劉家屯初月町十八番地 劉輔臣謹啟

請看 安東 德泰昌藨棧

本號開設在東聚寶街東頭專辦各處等等葦藨價廉出售恐未遍知特此佈告 電話四百五十九號

魚菜市場招房戶廣告

敬啟者敝魚菜市場業經建築工竣已向官廳立案定於陽曆七月廿五號即舊曆六月初九日正式開辦希有志營業者速來接洽租房商酌可也

奉天西塔市場事務所主任李玉樞謹啟

西塔魚菜市場招仲買人廣告

本市場開設蔓賣所招數名中國仲買人如願承辦者迅速來本市場報名接洽為荷

奉天西塔市場蔓賣所

記碧雲寺之遊

(崔巍)

西山寺宇甚多、以碧雲最大、而碧雲爲尤壯麗、昔勝清高宗遊幸所行在也、高宗席累世之蔭、討回滅準、威加海內、百姓熙和、以其餘暇治文章、集遊宴之事、其所至題詠而碑之者、不可勝計、其所經營樓宇宮室之獻、類多雄麗壯偉、遺跡於今遍京輔之間者、猶比比也、其或歲久失修、隕墜凋廢、有之、而碧雲寺獨數經完葺、故具仍舊觀、而距乾隆宏規於今猶可睹、丁卯孟秋之月、予與友生李君鎔年鄒君植培遊於西山、宅廬於香山之櫻廠市、李君而相公者數十、月望、偕登香山之勝、以爲未足、乃相與趨遊茲寺、中院落層次、高下相瞰、城而登者、急數十級、多碑碣石刻之屬、碑之完好者計穫而鐫佛經者二、闕而貯三、最負而立者三、孤崎無援者一、凡回文之碑二、餘悉以漢文、漢文、皆高宗御筆也、後殿崇閣矗起、冲霄凌漢、中山先生輿櫬卽止其間、掩深闕、招素旗、懸白簾、其象愛處、不可辨物、路守者可入、惜以來時遲晚、致未得一展謁也、閣磐以洋泥建、堅確厚實、臣備佛圖、明綠散光、其頗設風車電機之屬、陳數之華、備西國人士、罔不嘆止焉、憑欄俯瞰、瞭東白千列樣、械我登天、風飄拂什、萬枝翠落其下、有高臺、臨深澗怪石○喻、繞匝四出者、曰釣魚臺、高宗垂釣之所在也、北望千山攢翠、闊緖氣迴、白日初照、晨光幻映者、西山群峰也、瀰氣渾噩、杳杳冥冥、心與物化、豁然化解、蓋予觀於是焉、然後知其葉扉、登是閣、然後知其壯觀、宜非有力之强、不足以致之、夫登高而望遠者、勢不容囑不遠、囑不遠、則不足以極目娛心、是以其意不壯、今以是山之崔嵬、而崇以茲閣之峻高、登臨眺、曾百里十壤、在指顧之中、可以快意矣、歸而爲之記

四角戀愛史

(劉恨我)

漉稿歐風東漸、濫觴文明、而自由戀愛之說、更足麻醉青年男女、渾渾噩噩、日角逐於情場、彼仆此起、勇往直前、其精神固大無畏也、然戀愛之途、非黃金之路、崎嶇險阻、荊棘叢生、欲達其的、難乎其難、試觀古往今年之戀愛史上、成功者無幾、失敗者居其大半、且情場至狹、僅足容雙方立足、所謂一對有情人是、雖往往有一男戀二女、或二女愛一男、造成三角戀愛之新名詞、然其終點、固非割愛其一不可、今聞三男同時戀愛一女者、我我卿卿、惟愛至鵠共同生活、醋海無波、豈共黨所謂公妻制歟、實無以名之、姑稱之曰「四角戀愛」紀之以告天下有情人

濱北某大雪茄煙製造廠、規模宏偉、出品精良、所僱男女工人不下數百、其間有女工名阿鳳者、年華二九、丰神楚楚、雖小家碧玉、粗服亂頭、而秀麗天成、冠絕一時、以是有雲藩西施之譽、虎視眈眈者、大不乏人、即主事亦頗垂青、常藉詞以通殷勤、然阿鳳固好女兒、堂上雙親長兄、弱弟恆倚十指所得、以供甘旨、日出而作、日入而息、不知人間有所謂情與愛也、東隣有老嫗年逾不惑、膝下猶虛、雖欲置小星、顧困於經濟、大婦醜而妬、實行監視之、陸外表雖以道學自許、而暗中則大作活動、況其所業爲一影戲院之稽察職、惹草拈花、其事甚易、其婦固然、無覺覺也、初覩阿鳳、艷若天人、自計誘惑、意不稍動、然阿鳳公務餘暇、常偕弟妹詣院觀影、老陸以時機可乘、須通欵曲、阿鳳以其正老誠樸、心頗期許、逐漸假以詞色、相久而相稔、陸更施狐媚手腕、常購珍飾爲餽、以博其歡心、鳳果墮殼中、任其所欲、鶼鶼鰈鰈、親愛異常、然知者咸謂老夫少婦、錯配姻緣、未免有一樹梨花壓海棠之嘆、於是輾轉傳聞入大婦之耳、聞訊大怒、禁不使出、陸無如之何、阿鳳至是、始悉內幕、居恆鬱鬱、不能自解、時方卜居於橫濱橋某里、離工廠稍遠、晨夕出入每經北四川路、常過一廣告公司前、主者黃姓、固文藝界中人、而自稱爲廣告家、更發售各種婦女化妝物品、以竇獲微利而輔開支、是蓋工心計者、阿鳳當翩然涖臨、購置零星什物、黃乍逢之似曾相識、五稔猛年前、洛陽女兒曾作對門居、不圖一別數載、長成如許、驚喜交并、細語往事、阿鳳亦記得依稀、當時曾呼黃作二哥、常饗以果餌相偷者、久別重逢、倍覺情濃、由是過從漸密、了無虛日、客邸盟心、相期白首、同時有小陳、年方弱冠、溫文爾雅、丰度翩翩、供職於公司、任黃臂助、頗著勤勞、阿鳳一見鍾情、傾心愛慕、間處黃他去、暗訴衷曲、小陳以美人垂青、幾疑夢寐、大喜、遂訂鴛盟、而陸婦歷時已久、防範漸疏、又得自由行動、初不知阿鳳別有所戀、願續前歡、阿鳳以舊情常在、不忍決絕、逢和好如初、然鳳以一弱女子、周旋於三男子間、送往迎來秘不使悉、無何阿鳳嗜酸減食、坐臥不安、孽種遺傳、腹漸彭脹不得已、告假家居、父初疑膨病、延醫診治、始知懷孕、怒斥之、阿鳳知不可復隱、具告始末、父更怒不可遏、以爲歷代清白、詩禮傳家、不幸以不肖種、致貽羞鄉里、即下令逐之去、其母苦勸、無效、阿鳳遂出走、岐路徘徊、苦無歸宿、遂投旅舍、以書分寄戀人、陸黃陳不約而同至、相顧愕然、阿鳳泣述經過、三人燕慰之、一面組織臨時緊急會議籌商善後辦法、各以權利攸關、大義所在、願共同扶持之、旣決、翌日、即擇某里之亭子間作藏嬌金屋、所有一切開支、平均三分擔負、每夕則輪値一人、侍奉照顧、以解寂寥、頗能消遣其甜蜜光陰、此一星期間事也、惟有一最重要問題、亟須合人注意者、則將來小鳳呱々墮地、不知將以誰爲父親也、吾文至此、已告結束、惟又據同事陳次衡者報告、謂文中之一小陳、聞前夜當値、時至午夜、一去不歸、翌晨阿鳳急跡之、則已自殺於後戶、血污狼藉、慘不忍覩、幸賴陸黃二子醵、資爲之殮、阿鳳哀泣如喪所天、殯送如儀、更欲爲之服喪三年、嗚呼、世風日下、道德淪亡、一般婦女、朝秦暮楚、罔知廉恥、即阿鳳多情、又爲塵世少有者、然小陳之死、不知何故、至足怪也

可憐的她

(五)

(梁伯濤)

光陰像箭的一般過去、一眨眼的工夫、她在范宅已經住了半年多了、范宅的老少闔家人等、莫有不喜愛她的憐惜他的、也實在因她那秀慧的心性、柔和的舉動、溫存的談話、實在可以令人歡迎的、尤其是范大少爺子鋒是最愛她的、最安慰她的、種境況眞是不知教她如何的感謝、是好、尤其是對于范大少爺、因爲他是她的救命星、呀她感受精神和身體愉快的、所以他倆的似蜜的一般甜、眞大有一日不見如三秋之感了、到以後索興形影難離工夫、太大了也不行、范君的父親、看見了他的愛子跟她這個樣、又想起現今已不小啦、已屆完婚期啦、在早先總物色不著才貌雙全的佳人、自從一看她、就有心意、現在看他倆感情又是這樣的好、想完婚的以後、一定能魚水相歡、是一對很好的鴛鴦呢、范君的父親很有這樣的理想、所以不上一個月內這婚事就妥了、在她呢自嘆紅顏薄命、遭這樣的惡劣境遇、在她初進火坑內的時候、原想得著一夫那就是她的終身希望了、不想現在配這一個富而又風流倜儻的青年、又是她的救命恩人、所以越發使她大喜過望了、

禮堂內懸燈結彩、車水馬龍、高朋滿座、男女咸集、賀客盈門、這就是他跟著他的結婚佳期、他倆由相憐而感謝、進而爲精神的愛、由精神的愛進而爲肉體的愛、這是何等的郎才女貌、一對小鴛鴦何等的甜蜜的生活啊、正日間卿卿我我鶼々鰈々、你慕我的才、我愛你的貌、誰能讓玉環三郎專美於前了、唉人有旦夕禍福、天有不測風雲、若是他們倆這樣子白頭到老、眞可算得人間美滿的姻緣、快樂的生活啊、也不見她這幼小失怙命運多的呀、那知結婚不到一年他就病了、在以先誰想到他這一病就病一天比天沉重、想不到抛下無依無靠的她身世長辭了、唉老天爺這般醫樣的殘忍呢、但然生下才貌全能、不該令她受這樣的痛苦、既然令她受這樣的痛苦、就該別令她與成這美滿的眷屬、既然令她們成美滿的眷屬、就該別令她倆長別、若是不令她遇見他、她的痛苦還可減少些、

這時候那慘澹的天光已經被那重重的薄雲遮住了、庭雀和公雞也全都停止牠們的娛樂了、滿世界靜悄悄的昏沈沈的、好像替她表同情的悲哀、忽斷忽續忽緊忽慢、微氣息弱小的悲歎還是不住的哭、

張大嫂、二姨婆、聽道這裡、那淚兒也流了出來、不由長嘆的太息的說、可憐的她

爲人不可不知 醫說

(武維揚)

四神調氣大論曰、聖人不治已病、治未病、不治已亂治未亂、夫病已而後藥之、亂已而後治之、猶如渴而掘井、鬬而鑄兵、不已晚乎、夫人生兩大之間、內存七情之侵慮、外受伐性之斧鉞、起居不慎、飲食失節、皆能致病、總身若松栢、未必後凋、況身如蒲柳、動遭零謝、其能保衞性命、防病於未然乎、大惟醫是、也醫者燭理、可知六氣之流年、明五行之生尅、以之事親可言孝、以之愛衆謂之仁、中以保身、養生、下療貧賤之厄、覩當今之士會不留心醫藥、但競逐榮勢、孜孜汲汲、惟名利是務、傷要非常之疾、祀醫爲賤藝、降志屈節、欽望巫祝、將至室之重器、委其所措、患及禍至、而方戰慄、屓輕塵之斯弱草朝露之落薤上矣、親從凋亡、手足傷毀、荒草頹墳、煙籠霧鎖、方斯時也、恨巫覡之不可託、怨自己之不明醫、追悔何堪、故醫者司人生命之責、探索必求其精、醫理爲可有眛然醫豈易知哉

救急良方

(武維揚)

專治男婦房後用涼、腹中痛甚、手足厥逆、小便上縮、無論如何危急、至要氣息不斷、照法用之、敢保回生、此方余在長春哈爾濱使過、救活十餘人、隨手奏效、無不癒者、因錄之、供獻閱者廣爲播傳、倘偶遇有此症、速照法依治、得免危險、功德無量、方列下

白礬　古月　漳丹　火硝

共一處、爲粗末、酒調炒熱熨手心、肚臍、小便、冷則再換、以好爲度

奇僧

(醒漢)

嶺南吳生家頗富有、年未弱冠、已卒業於某大學、體偉而美、膂力過人、大有目空一世之概、某日東裝往關中、作汗漫遊、途經深山、日已晡、昂首四顧、荒涼滿目、絕無村舍、幸月明如晝、不致迷途、行行重行行、抵一古刹、門首匾額、字跡剝落殆盡、不能辨其爲何名、形係百餘年前物、聳立山麓、如魯靈光之巋然獨存、入內寂然無聲、蛛網四佈、昨夜已傍午、吳生倦極思睡、乃略爲拂拭、席地而眠、不片刻、已酣然入夢、迨覺來已日三竿矣、方欲起身、陡見一鬚髮皆白年逾古稀之老僧、偕一幼童蹒跚而出、見吳驚訝曰、君何隻身行深山中、得毋畏暴徒耶、吳毅然曰、君以風燭之年、尚能寓跡山中、不爲暴徒所侮、余年甫壯、膂力百倍於君、彼跳梁小醜、焉敢在虎頭搔癢乎、僧莞爾曰、君既目空一世、自命英豪、則寺外老槐、枝葉繁茂、全院日光爲蔽、孰爲可厭、君能設法去之乎、吳有難色、囁嚅不敢出諸口、僧顧謂童曰、彼旣無力去此、汝可去之、童應諾、抱樹略搖數次、格格有聲、旋復猛力一拔、槐卽連根倒臥於地、吳睹之狀爲愕然失色、驚爲神人、始悔已太孟浪、翌日酬以多金、願拜爲師、僧曰、子以金酬我、得毋以暴徒目我乎、拂袖竟去、吳亦追蹤而入、則已杳如黃鶴、遂踉蹌歸、厥後不敢復誇口矣

鬼蜮陰話

菁亭雜俎

吾黨有鬼頭者、嘗彼在陰曹地府、爲衆鬼之首領、衆鬼皆受其約束、故陰曹之事、皆能詳言、據鬼頭所談、冥王近日、因南北大戰、兩軍陣前、戰殁之游魂惡鬼、來至陰間、其多不可極紀、且悍然不守冥規、搶劫擄掠、日有所聞、冥王憂之、不啻帝堯之憂洪水猛獸也、堯憂洪水猛獸、舉舜助理、舜有臣五人、而天下治、冥王憂亂、見兩亭與興權來、大喜、象飛還得衆望、今而後可以高枕無憂矣、遂效宜統帝故事、遜位以讓賢人、兩亭推辭再三、不得已、允就助理之職、暫爲冥王幫忙、於鄷都城裏設助理府、助理衙門、助理辦公處、現已接篆履新矣、掌軍機者爲吳興權、掌財政者、爲士眠源、收撫自戰地而來之游魂惡鬼、不分敵我、一視同仁、編成師旅團營、連排等職、聽權仍照陽司、除大將中將少將、靜候派遣外、其餘上校中校下校上尉中尉下尉、凡三等九級悉仍舊貫、至於兵士、亦不分敵我、一律收編、近聞陽司、裁兵之聲浪頗高、助理擬先用牢籠手段、編練成軍後漫漫裁撤、徐謀善後之策、黎元洪新到、重禮厚聘、用爲顧問、坐鎮鄷都、黎辭不就、宋教仁、鄭玉亭、徐樹錚等強死諸君、從一路而來者、與助理非常親密、助理自必言聽而計從、卽郭松齡、韓淑秀、畢庶澄輩、雖有倒戈之嫌、助理不念舊惡、仍擬不次擢用、懸玉琨與胡敬翼在陰司纏訟不休、助理爲之排解、羅致門下、以待補缺、又在鄷都城外、組織一機關報、號稱陰山報社、委任金子雪齋爲社長、社員首用滿洲報所喪之秦武芝、擔任大主筆重責、爲總輯部編輯總長、拔茅連茹、可占彙征之吉、故汲引程道斌爲外勤記者、耿立志爲編輯校兌齊、顯洪文模植字、堪稱熟手段、組圖活版機械、久已擅長、爲基礎創、規模宏遠、人材不敷於用、互相援引、連類而及、泰東報所喪之社員、趙廷惠、陳培振、技藝精通不落人後、王井田打小機、程道南傳送稿子、人才濟濟、小勝任愉快、長才無短之、知無不受之嫌、誠實第一款、謂眞辦公、組織業已就緒、不日開張、行將出報矣、此一段鬼話、鬼頭所談、信與不信、是在讀者

老藍刀牌香烟

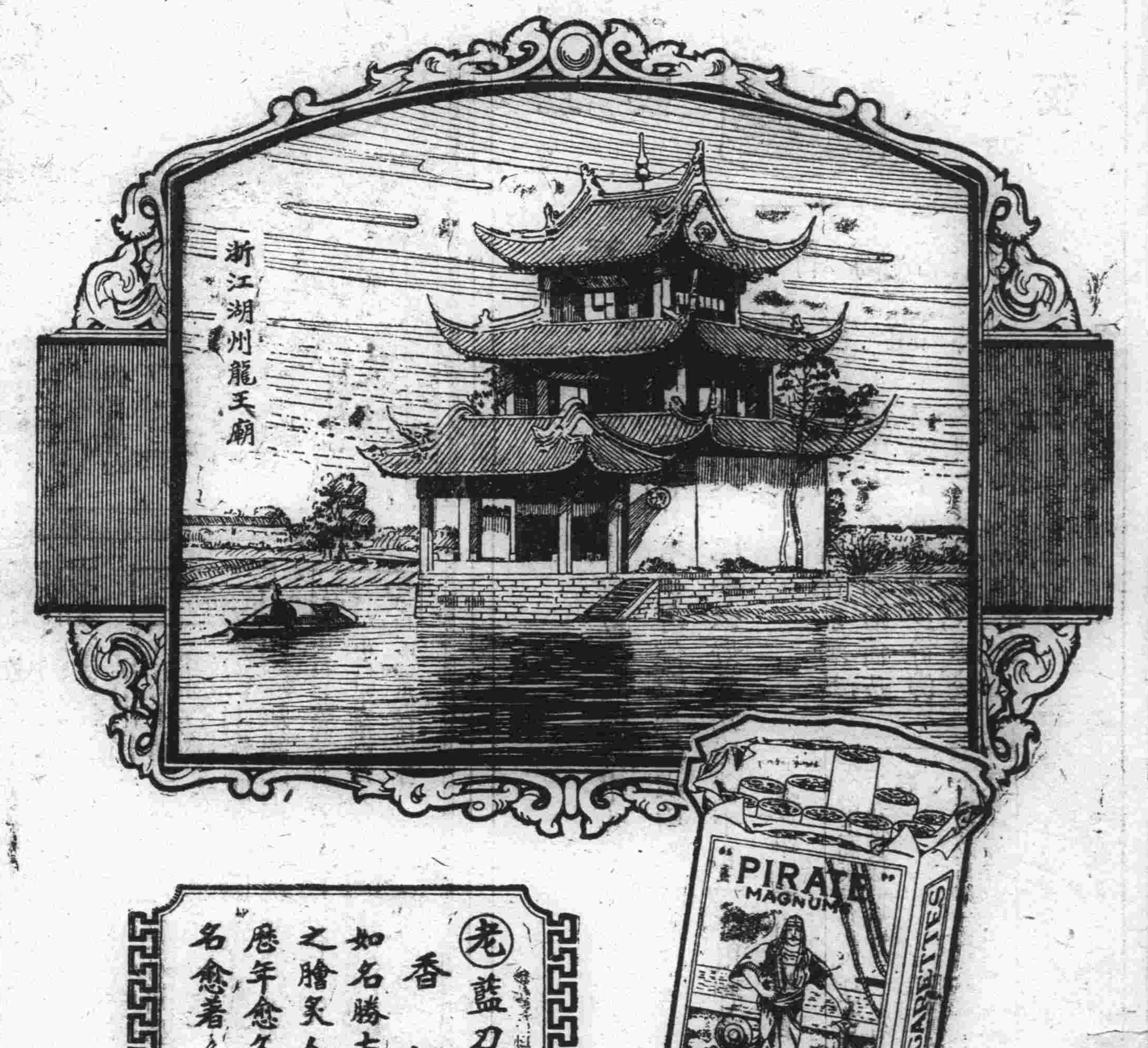

老藍刀牌
香烟
如名勝古蹟之膾炙人口
歷年愈久而名愈著々々

BAT

美商
花旗銀行

總行　紐約開辦一餘百年
支行　五洲各大商埠
資本（美金壹億六千萬元／合日幣三億四千餘萬元）

奉天

支行在商埠地馬路灣自行建築樓房約本年十月工竣
電話（中國南分局五十五號／日本長一千零六十號）
臨時辦公處商埠地三緯路遊藝園北

五淋白濁　一瓶斷根
哈郎淋濁丸

淋濁之一症治療藥極多然未能得完全無飲之良藥唯此哈郎淋濁丸確有藥到病立除即癒之功効蓋考五淋白濁之原因多由不潔之交接色慾過度或忍精不洩花柳染沾以及誤犯非法手淫尿管損傷者多始精關不固便溺不清馬眼閉塞濃液淋漓春情勃發夜夢遺精陽莖紅腫積久尿中紅血（即赤淋也）膀胱發熱如針刺痛疼非得艱難嗣續並且促及壽算一種苦楚之狀有令人片刻難忍者本公司今幸得德國醫學博士哈郎先生於學理上與實驗力求淋濁病之原因指定最新最良能驅逐其毒根之主藥配合爲丸以供患淋諸君之探買名曰哈郎淋濁丸服下能於瞬刻間止痛消腫清利淋濁痛暢小便雖極重極險之大症連服一個月亦能斷根輕病者僅服五天立服立癒奏効之靈妙何故自讚實有奇効試問治癒諸君方信本公司言之不謬

哈郎淋濁丸　藥價大瓶二元　中瓶一元二　小瓶六角

發售所　大連山縣通九十一番地　順和公司大藥房

代售處
大連浪速町 日本實藥會社　大連監部通 東瀛大藥房　大連市奧町 華泰大藥房　大連西崗子 康德記西棧
營口二道街 中西大藥房　營口魚市口 寬朝大藥房　金州南大街 康德記藥房　瓦房店鐵西 康德記藥房
遼陽西大街 東英大藥房　奉天小西關 廣濟堂藥房　奉天四平街 大德生藥房　奉天鼓樓南 五州大藥房
安東市場通 井上誠昌堂　安東中富街 東益增　哈爾濱道外 泰華西藥行　吉林粮米行 齊々哈爾城
洮南府大街 烟台朝陽街 和豐順藥房　北京東單牌樓　天津錦店街　營口老爺廟 金州北大街

人類救星
不老仙丹
生殖靈
夏令補品
除病壯身

男女老幼

四時宜服

夏令補品。最難選擇。獨「生殖靈」藥性和平。不燥不膩。宜老宜少。既能滋補。又可治病。主治功効。約列於左以告閱者

返老還少。陽萎。早洩。遺精。夢遺。精液減少。神經衰弱。淫情缺乏症。生殖器發育不全。身體虛弱。早老。老衰。視力減退。腦力衰弱。記憶力減退。女子月經不調。經痛。月經過少。月經不至。性慾減退。乳房發育不全。不妊症。子宮寒冷。交接時快味不感。動脈硬化。肥胖病。毛髮早白或稀薄。脫毛。顏面早衰。小兒發育不全

發明 生殖靈乃德國政府實驗所製史但那醫學發明之世界唯一靈品也故藥效絕大萬試萬靈

區別 男子不可服女用藥品女子不可服男用藥品因藥品性質不同服時注意幸勿自誤

主治 效力偉大　服後便知　老翁服　回服青春生殖力還少復活　老婦服　月經復至血氣旺盛姙娠子女　青年服　元氣百倍強精壯腦精感日深

効驗 此約既為男女生殖力改造秘實無論男女老少四時均可安心服之惟以夏日為最宜故又名為夏令補品大王

價格 男用生殖靈每盒售上海現大洋七元正　女用生殖靈每料售上海現大洋廿八元　外埠通信函購貨款先滙郵費在內

上海美商三德洋行

外埠各大藥房均有代售

大連分行　浪速町九章綢緞局北隣華昌鐘錶莊樓上
哈爾濱分行　道外正陽八道街口
奉天分行　大西邊門外二經路口

注意　假藥充盈市面購時務須謹防

奉天松岩醫院

診察科目
花柳科、內科、外科、小兒科、婦人科、耳鼻咽喉科、特設藥浴、水治七氣、治療梅毒有無診斷檢血、檢痰檢便檢尿應需又備德國製六〇六藥針其他花柳病等治療並戒除多年鴉片嗎啡[illegible]最新之靈藥

病室完備。日夜診治入院隨意

院長　醫學士　韓松岩

奉天商埠南市場新旅社對門

本社電話
接洽廣告四〇三四
編輯事項七五一三
本埠訂報四〇四二

先施公司

馳名化粧香品

醒腦花露水　開胃果子露　爽身蘭花粉　嫩肌雪花香　今又運到

艷容香蜜　美顏水粉　固齒牙羔　生髮香油　確能香一禮拜

百花香水　上等倚羅香水

採購諸君盍興乎來　批發格外克己此佈

製造廠　香港　設　廣州　營口

先施化粧品分行啓

高亭唱片乃最著名生旦淨丑俱全板別應有盡有

鑽鋼俱備

餘慶洋行經理
大連市浪速町二丁目四四番

長春益發銀行廣告

本行專辦各處滙兌並作存放各種欵項外放信用保證貼現抵押收存定期活期均可相商規定利率無不公允匯兌計分信匯電滙票滙等類悉從客便所收滙費特別低廉信用素著手續簡捷久為各界諸君稱善並為便利顧客起見收付各欵及滙兌事項於營業時間之外猶可通融茲將通滙各處地點列下

哈爾濱　烏吉密河　佳木斯　大連　天津　奉城　德州
黑龍江　甜草崗　富錦　開原　北京　湯家河　煙臺
安達站　望奎　吉林　公主嶺　樂亭　濟南　青島
雙城　拜泉　樺皮廠　營口　山海關　泰安
張家灣　克山　下九台　安東　留守營　周村
三岔河　北林子　四平街　上海　昌黎　灤縣

本行
營業部　中電話一一九六　日電話一〇五
匯兌部　電報掛號　經理室　儲欵部
日電話二六一　華文四一三五　日電話六七三　日電話三一六

頭班學者不收學費

函授畫相招生

敝人創辦美術函授以來學員以三百名為定額現在正式學員已超過二百餘名缺者限半月為報名之良機過期不收

不收學費之詳章函索即寄外附郵票四分

哈爾濱道裡外國二道街

文山美術社函授部啓

內務部化驗頒給證書

中國人服中國貨

良丹

寰球第一治痧防疫靈藥

五洲大藥房發行
奉天分行古樓南路西

滙兌各處

掖縣朱橋鎮天德堂現寓浪速町裕興祥內專辦各處滙兌包送到家滙利特別克己茲為滙客便利起見特託市內裕昌祥銀號以及小崗子仁泰錢莊須摩町裕成東油坊等家代理收付如蒙惠顧無任歡迎之至特此佈告

駐大連　天德堂啓

新昌號紬緞莊定價一劃廣告

本號為歡迎顧主信用交易決計革除爭論舊習遵前賤賣主義特于陰曆三月十五日起正式定價劃一各貨格外從廉以副惠我者之雅意深望各界倍前賞光則本號歡迎無涯矣

大連市平和街三十地番　電話三八四七番

東昇園羊肉菜館啓事

敝號在大連開設飯莊二十餘年專做羊肉菜品廚師技術精巧菜味優美可口各界早已公認去歲由粤移町併西崗支店以來生意倍見發達本主人不惜重資又賃妥接壁樓房一處連接三十餘間房間寬敞修飾雅極合衛生現值天氣漸熱羊肉一物又能解暑避瘟補脾健身誠夏日最要之食品也故講衞生者皆多用此品如蒙惠顧倍極歡迎恐未週知謹此登明

大連市西崗大龍街十三番地　電話六九七四

東昇園菜館　主人　曲振東

好立克　精牛乳粉　麥

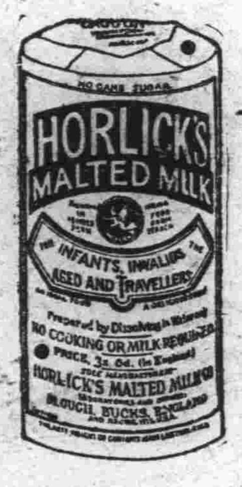

夏日腸胃病流行　飲食最宜謹慎

患腸胃病時，食好立克麥精牛乳粉最為有益，取其易於消化，且有強身健體，抵抗疾病之功。老年人早晚各飲好立克麥精牛乳一杯，則神志舒適，入夜安眠。好立克麥精牛乳粉，是優良之食物，調治簡易，無須烹煮，先以少許沸水調之，使成漿狀，然後用冷水或熱水沖飲。

各埠均有出售

今附上郵票二角請賜好立克麥精牛乳粉貨樣一瓶寄　省　縣
上海郵政箱第一四一六號　霍傑士洋行　收為荷此致

（11）

注意國貨

官准存案　提防假冒
牛首商標
懷中常備之神劑　人人必需之雲丹
雲丹
健胃清心　避疫解暑
大包每包價一角
總發行所營口義興成餘記藥行
氣味芬芳香甜適宜
口中常香解與妙品
電話一千一百六十三番

經官化驗純粹國貨夏令消暑驅毒清腦防疫衛生殺虫人人必需全國馳名功効無敵之老牌雲丹已經發售了

主治効能
胃不消化　時行傷風　中暑中寒　時疫急痧
口臭牙痛　子午吊脚　竅閉關塞　赤痢血痢
嘔惡心跳　大便閉塞　四時時疫　舌燥口乾
水瀉痢疾　腹脹噎膈　霍亂吐瀉　肚痛胸悶
頭痛燒熱　宿酒痞塊　煙酒暈般　食不消化

定價表
大包現大洋五角
中包現大洋壹角
小包現大洋五分

營口西大街　電話一一六三
義興成餘記大藥行　總發行所

The VICTORY SIX

道濟凱旋號六缸汽車
工作美滿　超羣異衆

道濟凱旋號六缸汽車式樣時髦構造精良行駛平穩安全穩妥各種美點超群異衆
道濟凱旋號六缸汽車經濟異常名馳遐邇車之速度每點鐘按二十五英里計算每咖倫水可足行二十一英里之遠駕使道濟凱旋號六缸汽車便知其成色美滿優良絕倫

中國電話一五三一號
奉天大西邊門外　公懋洋行　道濟汽車
大連東公園町　和記洋行

DODGE BROTHERS
MOTOR CARS

大連　九章綢緞局廣告

杭州分此

本廠專門自造綢緞　價目公道杭只加放

批發零剪無任歡迎
浪速町二丁目廿七番

滿洲報星期副刊

大連市山縣通一四二番地
發行所 中日合辦 滿洲報社

認識的論派別和演進

（胡肇椿）

認識論在今日已成爲哲學上最要的一部分、這種問題是討論怎樣去得知識？幷怎樣去解釋說明呢？換句話說、研究認識問題是要去尋出被經驗的對象和感到經驗的我的關係、勃來脫門、在他的「哲學導引」一書裏說「認識問題是討論這種問題、我能否在我的經驗中辨出眞理、幷使我能對於宇宙的永久眞理發生關係！」芒脫喬、在他的「求知的方法」一書裏說「認識問題是討論是否被經驗的對象能離感到經驗的我而獨立存在、並保持其特有的性質？」對於認識論自來有三種學說（一）對象論（二）二元論（三）主觀論

（一）對象論、對象論又可分爲三派、第一派是絕端的對象論、這一派主張被經驗的對象自身是眞的、並且獨立存在、雖然是被經驗、這種解說很自然而且簡明、但是當我們要研究到夢和幻想、這一派就沒有法解說、夢和幻想都是被經驗對象、但決不是眞實的、因爲不能和淸醒時的事物有系統的相連、再者夢和幻想的本身也不能一貫、所以極端的對象論不得不視夢和幻想爲奇異不可靠的對象、因此、這一派理論也就不能站住了

第二派是適中的對象論、這一派以爲凡是物質的存在都是眞實的、屬於心內的都是假的、這一派最大的困難就在使我們不能知道眞實、因爲祇有心是能知道一切的唯一工具、而這一派却說心不能代表眞實

第三派是互聯對象論、這派主張有完全的眞實的對象離心而獨立、但是每個對象對於「形成他當時的現象的物外關係」有互聯的關係、而這完全的情況可以拿物理來解釋、譬如一竹竿在水中成爲灣形、互聯對象派就以爲這竹竿是灣的、因爲他在他的「形成他當時的現象的物外關係」裏的確是灣的、但是我們知道凡要眞知道一樣東西、須得經許多感覺器官的作用、譬如有人對我面坐我祇見他的前部、照這派學說看來、這人的前部—被經驗的前部—可以代表這個人換句話說、這個人在這個特別現象之下是祇有前部、這種理由當然不充足、因爲我看到這人的前部、我即刻知道他有後部、而整個的知道他、並不祇是前部、可知認識一對象、不必專持「形成他當時的現象的物外關係」那麼這第三派的學說也不能成立了

古今畫家山水
上、惲南田作 下、謝醉侯作

（二）二元論、主張二元論的人、承認兩種眞實的存在、一種是被經驗的對象、一種是感覺經驗的我、這一派有三大佳點第一是二元論的解釋錯誤、以爲心去認識幷解說對象的、眞實是心與對象的相合、故錯誤乃是對象和心的相離、第二佳點是二元論的解釋知覺的互聯關係以爲凡對於某種對象的知覺必是被某種對象和感受經驗者的性質而定、譬如見一人同對面來、漸漸見其大而淸楚、不過這種變化、對於那人的本身並沒有關係、這種變化是物我距離間所發生的關係、這種解釋可以有方的證明二元、第三佳處是他的副質論、這論將物質分爲兩種性質、一是量質、如空間時間或者空間時間的關係可以直接與他種同樣的量質相比較、故可以名之爲原有的物的性質、二是非量質如色、聲味及各種感覺、都是心的作用、就被視爲副質這種分析、又給個大助與二元論、同時二元論也有三個大缺點、第一、既然物我是獨立的、我們怎能知道物我是否相合或相離、換言之、我們不能知道物的眞象、第二缺點是二元論所主張副質如聲色味等是心的作用、而不與以物質上的存在、如此物質的世界將不能夠被知道因爲與物質完全不同類的心決不能知道物質、第三個缺點是在推知的空間時間和眞的空間時間的二元論、非二元論者以謂推知的空間時間就是眞的空間時間的本身、照二元論說起來、推知的時間空間決不是眞的時間空間這種說法即刻發生問題、就是既然推知的時間和空間不是眞實、那我們那有希望去知道眞實的時間和空間呢？由此看來二元論也不能解決認識的問題了

（三）主觀論、這派以爲對象不能離心意而獨立存在、眞實所包含都是屬於知的、主觀派的演進有七時期、第一時期將思想理解感情及一切心的現象都包含在心意內、他並沒有解說物我的關係的力量、第二時期承相信被經驗的對象在無論何時都直接靠着我們器官、但是間接都要靠着器官以外的對象、如此看來這種主觀論並沒有反對物的存在、也就不足名之爲主觀派了、第三時期是主張副質（如聲、色味、及各種感覺）主觀論、這時期已有些近於一元論了、第四時期反過來主張原有質主觀論以謂經驗以外沒有眞實、物質的系統就是知覺和他的系統、這時期將知覺分爲物質和心意兩狀態、物質的知覺是屬於原有質、每個人的感覺都可一樣、心意的知覺是屬於副質、各個人的感覺不能一樣的、這種理論不能成立、因爲他不能解說錯誤與及幻想、譬如我感覺見一蛇但即刻我明白並沒有眞的蛇這證明經驗不全是眞實、第二個弱點是在不承認物質世界的存在、如此我們將不能拿夢或幻想來和現實世界分別了、第三弱點是在注重主觀論者不能指出眞實來、因爲各主觀都各有不同、第五時期的主觀論主張時間空間及一切自然公理的類目主觀論、他第一個理由是我們的心意不能去掉時間和空間的存在、所以時間和空間是心意的一部份、但是我們可以反駁說、時間和空間是對象發生以前的必需、既然如此我們在思想的程序中、就不能去掉他、第二理由主張時空間和自然公理類目主觀論是說許多事實、如時候不能倒定、二加二等于四等、都是爲着必是或需而即刻知道的、所以時間、空間及自然公理主觀論是對的、但是我們可以駁後說、這種必然和必需都是事實的本身的簡明易知、並不是心意的作用使然此種主觀論的第三理由是說時間和空間倘然離知覺而獨立就不能有限的存在、也不能無限的存在、換言之、就是不能存在、說他們無限、不止的無限就是不存在、說他們有限罷、我們思想上的時間和空間確是無限的、這種說法好像很有理、但是我們也可反駁說、不止的無限是有限的時候所造成的、數無限的數目當然不能完、但是給與一無限的時間、那無限的數目就不難可以數了、第四個理由是說觀念的關係和各分子都是一個「我」所組織成的、所以可以結論說、人類的心意就是自然公理的賜與者、這種解說當然不對因爲人類自身屈服于自然理、倘說人類屈服于自造的產物、豈非笑話嗎？主觀論者或者要說這個創造公理的我、並不是普通公認的我、却是每個人所有的不能認識的深奧的我、這個我不被時間和空間或別種類目所限制他是組織並占有我們經驗的我、這種說法漸趨玄妙了、誰也不能在自身裏找出個深奧的我來、主觀論的第六期就轉機、將許多深奧的我集而爲一個絕對的客觀的我、他是各種形體知覺和關係的根基、他既然將絕對的我視爲客觀、未免和主觀論本身有衝突、故這期的主觀論不能成立、第七期的主觀論竟主張主觀的絕對的我、現在的我才是眞的、過去和將來都能存在、這種論調竟近於絕對的玄妙派了

這三派學說都堅持着一方的意見、不能容納他方的正論在最近有種新學說叫做唯實主義出來調和這三大派的學說而總其大成、這派從各種經驗證明凡對象都有獨立意思和本質、使他有物質存在的可能性、但並不是被經驗的對象都有物質上的實在存在、凡實體都對于「我」有關係、並有被「我」經驗的可能性、但並不是完全要持「我」而存在、所經驗的物的系統和物本身的系統、可以單獨變化、但反對所經驗的物和物的本身因爲能單獨變化、就不能相合

這種調和法倒很有價値、在哲學史上發生很大的變化和重要關係、這派解說比較寬博、以前思想界都被主觀蒙混」、偏重於理論而好談玄虛、將現實都忘了、唯實主義出來打破玄虛的學說根據經驗來解說一切、不可說不是把思想界起一個大大的革命、使我們對於找尋知識的前途、有很大的希望

詩人 (汪偶然)

(愛爾蘭司蒂芬士隨筆之一)

詹姆司、司蒂士然芬圖是近代的著名小說家和詩人、他亦是一個著名的隨筆家、自蘭伯以後、本國的偉大隨筆家很少、出名的如勒加諸人亦常爲出淡而無味的隨筆來只有司蒂芬士似乎是與衆不同、你讀他底隨筆就彷彿聽見一個博學而又是很道地的愛爾蘭人和你閒談、他是富於幽默的、富於熱情的、單單這些已經可以使他底話中聽了、然而還有哩、他有東扯西拉、說東講西的本領、他底話吸引着你、使你一直聽到底、使你聽他說完之後還想再聽一點、這就是他底隨筆底好處、亦就是我喜歡他底隨筆的原故

他底隨筆並不很多、但是沒有一篇不是極好的隨筆、（蘭伯底隨筆集中、有幾篇我覺得很平淡、很沉悶、隨筆本是無所不談的、他底隨筆談到詩人、舞蹈、語言、吸煙、喝酒、穿衣服、走路剃鬍子、以及結婚等等、至於他怎樣談法、這是「一言難盡」、不過、他底談法是和你底談法大相同的、我現在預備把他底幾篇隨筆陸續譯出、這裡先譯一篇關於詩人的

在他公平地呷着他自己的和我的酒之間、這位老先生讀有從從我袋裏取去的一本小書、在他讀過這本書之後、他把宅裝進他底提包內、扣好了、然後很仁慈地對我說道一

在有些方面詩人們實際上是和別的動物他們不同的、譬如、他們很少有結婚的、而當他們結婚時候、都只是因爲受了[illegible]的強迫、一當我們記起詩人們差不多是確確地歌唱着戀愛的時候、這事情就格外奇特了、到了他們眞個結婚時、他們就立刻停止做詩、轉而幹起工來、像社會中其他的人一樣了

有人說得好詩人是生成的不是做成的但是我猜想天地間其他的萬物都可以如此假定許多人相信一切的詩人們都是在半夜裡從他們底床上起來、步行十哩路、一直走到一個山坡邊、他們就逗留在那裏、直到天曉喚醒了小鳥們的時候、但是這個、雖則有時候是確實如此、却並非常常如此、一個詩人決不肯爲了隨便什麼人走上十哩路的、除非是爲了一個出版家

寫詩的藝術起初是很艱難的但是運用之既久就容易了、對於初學的人的最好方法是從別一首詩裏拿一行下來、然後他自己做行詩湊和那一行詩上去、然後、在這樣的起了個頭之後、他就該把第一行擦去（這一行、自然並不是他的）就可以做下去了當這位詩人把每節四行的詩寫好了三節之後、他就得跑出去、到什麼地方去找一個姑娘、她這首詩念給他聽、當有人這樣做時、姑娘們總說歡[illegible]拍喜[illegible]、同他、並且要在狂喜之中轉着她們底眼睛、叫道「何等美地完美呀」那時候詩人動完要握住她底雙手、緊緊地就握着、說、他愛她、但是要和她結婚、而且、在靈感的苦痛之中、他要拉開他自已、跑去喝酒、喝到他被人逐出的時候、這個自然不過是做詩人的一個做法罷了不假使他堅持下去呢、他到詩最後就要替音樂堂寫抒情了歌、而因以致富、他那時候就要穿一件脫毛的皮外套、插一朵剪皮羅在他紐孔裏、右手戴十八只戒指、左手戴一百二十七只戒指、他底地使他同時可以插兩根胸針可以穿黃皮靴、當他在本國的時候、他要住在英格蘭詩並且和公爵夫人們很親得熱

詩是諸種藝術中之最古的的、他可以被稱爲藝術之祖、從那些「公平地」被稱爲黃金時代」或「樹居時代的」古代所傳下來的遺物祇有老音樂、和舞蹈了

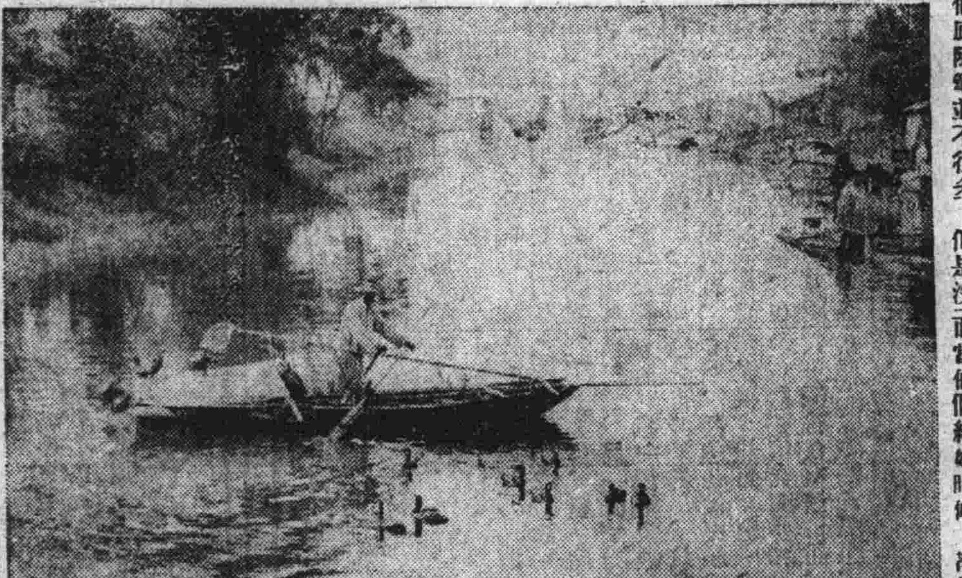

夏日之蘇州

（上、飼鵜之小舟 下、灌概水田之水車）

春 (林金月女士)

林金月 十八歲 廣東新寧人 於民國十三年春自奉天省立第二小學轉入本校肄業、由初小而高小現在初中第二年級 性質沉靜、各科成績均極優良茲錄該生課外文藝一則希望海內方家敎正

趙晉如識

溫和的東風、把柔和的春慢々地送到、宇宙間都換了一種鮮艷的氣象、那可愛的春光、在自然界裏過活着、蔚藍的天空、和那汪々的春水、綿綿連々！微微的東風把那紅如醉般的桃花吹醒了把白茫々的杏花吹活了！嫋娜般的楊柳隨牠舞着、奏着自然曲的鳥兒、也被牠送了一種淸宛之妙音、送入人們底耳鼓、平原的淺草、著了一身綠色的春衣！頓時間幽麗的大宇宙給人們造成了這美的環境、令他們在精神上充滿了一種快、？唬！這樣的春光、是過得最容易的、若是南風送到就要吹散了花魂、汗水要流盡了殘春、那紅花綠樹都去得無蹤影了？春過了！而轉眼間漫漫長的夏又渡過了！草木漸漸的入了金風肅殺的籠罩、牠們不禁地底剪迫、那時青青的山、和耀人耳目的紅花綠樹都顯出一種零落的狀態、這時候的繁華、都去了！都去了！大概就剩下了一些林間的果實！襯着金色

的陽光輝映在黃葉上、田間的農夫、都忙着去收穫、而美景佳色飄泊了一空、可是這和的時光是很寶貴的呀！而且還是一種實在的、不像那慰快的春是虛的人們的空虛不是他一樣的然？什一般人去學那虛的習識、做那虛的事業、成日裡在風花雪月裏不求實在的、而去業華裡取虛僞、不是同草木一樣麼？哦、風華陷美的春、倍惹人們底憐愛！時間和空間都充滿了賞春、惜春、留春、的空氣和論調、但是人們所愛的春定暫眼雲煙的、是虛的。

然而于人們有功的秋、却瑟縮一隅、在那裡備受人們底責罵、和怨毒……

陳善、十四歲、廣東新會人、前敎育次長北大敎授現北京輔仁大學校長發燕大敎授陳垣先生之女公子、中華前年曾學校初中二年級學生也該生對於中西文學皆具有特殊天才、尤擅書法茲錄其課外作品之一、以就正於有道、

趙晉如識

秋 (陳善女士)

一個初秋的傍晚、淡紅色的彩霞、參差在蔚藍的雲海裡、映照得大地上一片金光、歸巢的鳥鵲、括々々地銜了火紅的夕陽、漸漸的向西山下去、一縷々的炊煙、不時的由各家的烟囱中冒將出來

澄淸的碧綠的、好似明鏡一般的溪水、潺々的流花園之內、柔軟的、楊柳的垂枝、隨了秋風搖盪、在這美麗的香馥的花叢的領土那邊、竹籬之旁、倚着兩個安琪兒似的活潑的小孩、鮮紅的雙頰、神秘的眼、露出不可思議的快樂之光、忽然那小的小孩發出淸脆而甜密的嬌聲「姊姊、我們天天處在這快樂的環境之中、成天的玩耍、眞是開心！但願總是如此」「弟弟、你錯了！人生不是這樣便完了啊、你必須發憤求學以期將來努力在人群裡積極做建設的事業、這才不辜負了上天遣我們人類到世界來的

使命、那時的快樂、才是眞實不虛的喲！你以爲是天天玩耍就是快樂嗎？啊人生眞樂並不在玩耍啊！只知玩耍而不去用功、將來的前途、眞是不可推測啊、難道人甘願依賴他人做人類的寄生蟲嗎？」

「你說的或許很對、但我想必一定如此吧！」

鳥里的幕、垂了下來、可怕的夜又降臨了！天上一顆々的亮晶々的寶石、不住的閃爍、銀盤似的一輪明月、也出了雲端、他倆的倩影恍惚之間、隱々的消去了！

× × ×

日曆一天天的撕下去、人的生命也一天天的減少一年容易又秋風、紅色的霞、仍然映着、歸巢的鵲依舊叫着、潺々的水、還是流着、萬籟俱靜的夜又光臨了！

竹籬的旁邊、兩個俏麗的他們、艷雪似的衣裳被微微的秋風吹得欲飛的樣子、一聲鄭重玄秘的聲音打破了寂靜的波浪「姊姊你去年的話、眞是金玉之言、使我終身不忘、我現在很覺得自己已經在正軌裡面走、我若不聽你的話前途眞是茫渺得不堪設想了！」

× × ×

人的壽命、一歲歲的減掉、像草木般的枯萎了！他的壽命、雖然短了、但是他的眞正的生命——努力的精神——的火焰却綿久的燃着

慰問 (夢和女士)

在孤寂裡、
我我才找到了慰安！
無限甜蜜的慰安。
黑夜低訴我的靈魂道：
「受創的心啊、
休把你的血兒滴盡了！
我來賜你、賜你個好夢到清
早！」
在孤寂裡、
我才找到了慰安、
無眠、無眠神秘的慰安。

讀急宜挽救的專制婚姻以後

（姜倍友）

我看了七月三日生君所作的那一段「急宜挽救的專制婚姻」竟把我的不平心立刻激刺起來「不平則鳴」所以我即步生君的後塵，以旁聞的資格，對雙方下一懇切的忠告，以續生君大作之後

一、忠告宋女士

父母專制的婚姻，是新舊禮教過渡時代的現在所常有的現象，但除了深藏閨閣以順爲孝少數的女郎外，其餘大概沒有不表示反對的，沒有不感到痛苦的，你也是受專制壓迫的嗎，請你却不要因此起抱消極思想的主義，她看現在這種黑暗的社會，宣自的衆生，正待我們這一班私德純潔的青年男女用犧牲負責的精神去改良的，對社會還要如此，而自己的終身大事—婚姻—更是個先決的問題，你如果覺察出父母代訂的婚約是不適當的，那麼你儘可下決心，積極奮鬥，社會的譏誚，家庭的專制，都不是絕對的，都可不顧，都可反抗「有志事竟成」將來定能達到所期的目的

我很相信天下作父母的對於子女，都是痛回，沒有故意殺害的，如果子女能以誠懇的態度要求他，用充足的理由辨駁他，他一定能覺悟，一定能收回成命，決不至不顧一切堅持到底

以上兩段淺薄話，在學識豐富的宋女士，何嘗見不及此，我猜想你必是要保守那無義意的羞，所以就不肯明白的說出來，更不肯痛快的做出來，最後請你權衡出事的重大，鼓起勇氣，打倒無意義的羞，朝着記者先生說的「訂婚而未結婚儘可解除婚約」那條路走罷

二、忠告宋女士的父親

我授彼以好意，彼即受到我的好意，我授彼以惡意，彼即受到我的惡意，這是授受的公例，勿論何時不會變化的，但是先生你授與你女兒的愛，却把這公例變化了，怎麼變化呢，我想你代女兒訂婚，也必以愛女爲前提，自已看這門親事中意，就不去徵求女兒的意見，致你的女兒沒有得到你授她的愛反受了你賜他的痛苦悲傷我以爲你這麼辦，是很不經濟的，但我並不是勸你放棄作父母的主權，以任女兒之所爲，不過希望你注重實際，顧全女兒的人權才好

先生既能使女兒受高尚的教育，尤使之作學校的教授，我測先生定是一位很文明的人，而文明人對子女的婚姻，都是非常珍重的，子女有不同意的表示，也能有充分的諒解故此敢敬告先生，替女兒解除不相當的婚約，縱受盲目社會的指摘，不是可恥的，若必固執成見，倒見逆施，因保持那毫無價值的虛名，斷送女兒一生的幸福，這纔「悔不可及」的措施，才是可恥的呀

三、忠告宋女士現在名義上的未婚夫

閣下是位有人格有志氣能耐勞能作事的青年麼，那嗎請你不要焦急將來決能得到一個適當的好伴侶，何苦去纏々纏繞那位不願和你結婚的宋女士呢便別人看着你好像是個極無能的懦夫除却放賴式咬定舊約再也尋不着妻室的進一步說，這樣的怨耦，你自動的也該提出解約

四、忠告宋女士現在名義上未來的嚴翁

先生，現在的世界非復往日不開通的世界了，結婚後生了子女的，還可解散，何况你們這口頭的訂婚呢，若你總硬化決定不允對方解約的請求，恐怕法律就會替你允下了，到那時你面上有多麼不光彩呢，反過來說，即便宋女士的父母應了你的要求，我聽斷那位宋女士，決不甘作你們的孝順媳婦的，你們的家庭，是難得和樂的，到那時我的話不幸實現了，你要懊悔也來不及了，請你頂好趁現在來個三思

以上四則忠告，是按生君的大作發生來出的，難免不切事實，還求双方多多原諒

一七、七、四、大連

電影明星三

右、宣景琳　左、徐素娥

火警常識

（石望之）

山遇到火警，第一不可心慌心慌則容易手忙脚亂，最要緊自己主意要拿得定，如何做去，方爲妥當

發覺起火，馬上報告救火會

室內起火，室外所有門外除掩上一扇以便進去救火窗皆宜關絕，起火決不可要緊逃命，而忘記關上身後的一扇門，要知道空氣越少，火燒得越慢，（因爲空氣中包含養氣，養氣可以幫助燃燒倘然你點一枝蠟燭，用玻璃罩罩上，在檯上如此密不通風，隔不上一刻鐘，蠟燭火就會自己熄滅，就是這個道理）

撲滅窗簾或衣裳着火，切忌徒手一撲，棉被，毛毯衣，隨便都可拿來保護兩手而撲滅之

婦女不可救火，他們身上衣服着火，或因之燒死的，實屬危險已極，外面一件衣裳着火，休想脫下，因爲萬萬來不及的，最好的方法，用單被等圍身上一裹，朝地上一滾就完了

一碰到濃煙或火焰，隨便一條巾，手帕，或是一條布水裡浸濕了，含在嘴裡，就開口來代替鼻子呼吸，可以避免煙和熱氣進肺裏，這就是水氣的功效了，身在火焰或濃煙裏，切勿要大聲喊叫受用力呼吸，吸得太深了，一口氣就會透不轉來，或就因此死，碰到火警，像這樣先因死然後才燒燬的人頂多

全室充滿了煙和熱的時候要記牢煙和熱是歡喜上升的所以越近地板，所得空氣越好一碰到一室濃煙密佈，你却非要穿過不可，那末祇好彎腰屈背，沿途用兩手兩足摸了，牆壁爬出去，因爲比較起來，沿牆脚空氣來得好些，而且摸了牆壁走？就不會心慌迷路，雖得巧，要當在窗口呼吸，倘使要等人救你，更非走近窗口不可

記牢，從二層樓以上跳到地上也好，水門汀上也好，崖不多必死，不到火光燙痛你皮膚的時候，決不要跳，倘然救火員來得近了，就是皮膚燙痛一些，還是不要跳再等一等，他們可以用扶梯來救你下去，再來不及，張開救命網叫你跳下去，那就萬無一失

倘然火燒到身邊，救火員還沒有到，你却逃性命要緊只有望窗下一跳嘛那末湊巧起來，先慎一條臥褥下去，試跳在上面，不過照下面做成一根救命帶，自然要好得多，就是拿一條單被從當中一扯兩片，兩頭打死結連起來，結得緊就不會滑掉了，再有毯子在身邊，也拿來從角上想法接上去，接得長了一頭拿來縛住在檯脚上，或是一只大椅上，或是床欄杆上，要縛得不致於被拖出窗口才好，倘然你唯一生起的子下面，也有火，那末，用一條棉被，一件大衣，或是毯子，裹好了頭，等到你準備下去的時候，才放下這根救命帶去早放下去了，恐怕被大燒斷，你不免跌下

我尋

十二、二、一九二八

好久沒在這清晨工作，
清晨祇在幻夢中蹉跎過了。
曉鳥在林裡歌唱，
輕枝在風裡搖蕩，
這一切我都沒會欣賞，
我直酣酣似底睡去，
到幻夢來把我驚醒。—
好久沒見那灰色的東方，
好久沒見晶瑩的曉星輝煌！
好久沒懷着不斷的情思來洒灑，
好久沒把詩句來遠送到青山的深處。
我的朋友呀，
你也能猜一猜我的消沉是爲甚？
我的朋友呀，一
你也能爲我解這不可解的愁悶？
誰說人生是箇啞謎？
翩翩的靈魂
向着青山的深，處，飛，
直到找尋着伊——
伊正坐在危石上哀訴。
我怕曉風會把伊摧，
殘便輕輕的把伊圍住，
但是風兒也，
那知道我的戀着伊，
和伊很戀着我。
我終被吹散了，
消融，消融，
伊呢，依舊在危石上哀訴，
淚落心胸——心胸

十三、二、一九二八

微笑（三十）

（情夢）

妹妹！「愛」是神聖的，妹妹！「愛」是自然的，一定不必結合吧？一定不必佔有吧？只要我們的良心都自然的懸想着，這末我們永久是人間世一對戀者呵！誰會來强制我們？誰會來干涉我們？妹妹！請你收回成命吧！還來愛我，就使你不愛我，良心上自然的不愛，這末你也要這樣說「你不配我愛，決不配」不要這樣說「不配承受你的熱愛了……」吧

總之，愛是不滅的，我決不來詛咒，到死……妹妹！無論怎的「愛」的園裡，已深深印下我們的足跡了，這末我們不要再有什樣希冀吧！好！我們儘着力的走……走……你不要回顧我了

「我近來都好，不到吃飯的時候，便要吃飯，不到睡覺的時候，便要睡覺，」不應該笑的事情，我也就常常的笑起來，妹妹！這种好的消息，我總要告訴你吧，因爲我以前總沒有這樣的時候呵！

我的心……我的……都不必說吧！因爲都不像以前了，妹妹……我不說了，我也不望你的來信了，我一切的……都不希求了，偶然的來到了人間再偶然的回去吧！何必？是不？妹妹！好！再談，祝你的永世健康

銀灰色的背心三〇四夜

——第十封信——

我到死还愛的冰如

我第九封信剛發出，便在報有到了「一封寄不到的信」我痴呆了半天，仔細尋思，唉！妹妹！我知道這不是你寫的，因爲你知道我的住址，並且我又接見你的來信，這末一定又是一個冰如了

其實我這些信，的確都是報給我發表的，因爲你最愛看報，這末我的信，無論怎的，也是要在報上發表的，並且我爲給你避着一切的嫌疑，可以不能給你往家裡去信，妹妹！這些苦衷，你總可以知道吧！是啊！你一定的知道

不錯「愛的價值是犧牲」妹妹！我是一個窮書生，從認識你，也沒有爲你犧牲過什麼，這末我一定是不配說愛，妹妹！我的妹妹！

我發表過的信，別人一定要譏誚我的，但是我何曾分毫的管他，任他怎樣的譏誚吧！我心兒只有你我心兒只知你，我心兒只愛你，除你我誰都不知我誰都不識，我誰都不愛，其實我不配知道別人，我不配認識別人，我不配戀愛別人，妹妹！兄有你的確，我給你的信，不知道要使多少失意的青年情人讀了，更添了伊們的愁緒，更要賺去伊們血所變的淚珠，然而我只爲你，那還顧及他們，愁緒不愁緒，淚珠不淚珠，反正是我爲你，只爲你，沒有你，我便沒有一切了

唉！妹妹！真怪，怎的又出了一個冰如？不！我不必問了，他也說是你然，而也就是你然的罷了，又何必問，然而我不能不深深的謝謝冰如君，也得勞心到我們的身上，我真不知道要怎樣的感激這又一個的冰如呢……

◎啓明書社 最近運到

新書目錄

●衛生要書類
▲衛生叢書 大洋五角
▲精神衛生論 大洋五角
▲天然生活法 大洋六角
▲靜坐三年 大洋八角
▲長生不老法 大洋五角
▲岡田式靜坐心理 大洋三角五分
▲身心强健秘訣 大洋六角
▲廢止朝食論 大洋六角
▲長壽哲學 大洋九角
▲樂天却病法 大洋一元
▲萬病自然療法 大洋五角
▲實用救急法 大洋三角五分
▲斷食治病法 大洋三角
▲不用藥食物療病法 大洋三角
▲看護病人要訣 大洋三角
●游泳用書類
▲游泳術上編 大洋五角
▲游泳新術 大洋四角
▲冷水浴 大洋二角五分
●拳術用書類
▲徒手羅漢 大洋五角
▲中華武術秘訣 大洋六角
▲拳藝學初步 大洋四角
▲拳藝學教範 大洋八角
▲北拳彙編 大洋五角
▲拳藝學進階 大洋四角
●中華衛生教育會叢書
▲學校傳染病處理法 大洋四角五
▲袖珍本學校衛生 大洋三角
▲病原 大洋四角
▲家庭防病救險法 大洋一角五分

◎緊要聲明 敝號因屢添新書故未編成目錄滿蒙各界來函詢問者係抱歉之極待敝目錄編成後必再聲明特此預佈

◎謹告 外埠函購郵費須照定價加一郵票兌大洋須照九扣計算但用日本郵票三分以內者爲限特此

大連沙河口大正通

啓明書社

電話九四二七番

元盛興紬緞莊廣告

世界變遷商戰時代本號特將樓房維新改築屋宇寬潤華麗清潔並派專員採辦各國最新呢絨毛葛以及蘇杭名廠新奇紗羅綢緞化粧品等等無不齊備廉價出售酬謝顧主之雅意惠我諸君不勝歡迎

西崗街一八八番地 長電話七三六四番 元盛興主人謹啓

同聚泰紬緞莊廣告

本號樓房改築當今工程告竣時際春往暑來特由歐美運到最新呢絨毛葛浙杭時式紗羅紬緞以及花粧物品無不俱備素抱賤售主意以酬惠我光臨不勝歡迎

西崗街一五三番戲院子西隣 長電話三〇二九番

外科一般 皮膚病 花柳病

唐澤醫院

大連市山縣通七十二番地 宅診往診入院

大連市常盤橋(市場對角)

早川齒科醫院

電話三九七一番

房產土地賣買受託商開幕

不動產賣買。假手經紀。其中隱瞞侵蝕弊難言喻。鄙人等。興感及此。特出重資。抱以忠誠。力除矯習爲職志。此所以本公司之成立也。俾紳商各界有產待售者。不虞見主。貯款待購者。不受侵蝕隱瞞之弊。尚能栖心有志賣買不動產者。今後得有篤實光明之委託處矣。望賜顧諸君。駕臨接談。或以電話通信無不應命。茲將營業科目列左

一土地、農園、宅基、市房、住宅、賣買受託
一不動產抵當借貸受託
一製圖設計監督。及建築請負
一電話。諸機械工具。五金塗料代理
一中日商事有關和解、交涉、登記等事件

大連市萬歲街四四 電話九六二二番 洪德公司謹啟

提花毛毯

註冊商標 太少獅圖

農商部准 概免稅釐

買壹条能得大洋壹仟圓的獎品

大贈獎兩萬圓 壹圓

提花毛毯 顏色美 家居適宜 喜壽喪禮 娶媳鋪床 人人必備

純粹國產 經久不變 旅行方便 可作帳懸 一室燦爛 不可缺焉

織造精良 絨毛勻細 贈送親友 嫁女添箱 貨高一等 頭獎得中

光滑柔軟 花樣新妍 洵稱上選 尤爲雅觀 定價極廉 喜氣綿綿

君如想發財 大洋一千元

請快買毛毯 欲得不費難

哈爾濱裕慶德毛織工廠、秉承政府注重實業的意思、特設一座大工廠、專織各樣呢絨、各種毛毯、純粹中國出品、惟是我們中國人、不知詳細的、往往認爲俄國貨、舶來品、爲謀週知起見、故自七月一日起、特別贈獎一年、凡買提花毯一條、即贈獎券一張、頭獎獨得大洋一千元[illegible]獎品、其餘各等獎品、總計大洋一萬九千元、中獎[illegible]數八千六百九十張、眞是空前未有之良機、不但得買美好的毛毯、又可中獎發財、望我們愛國同胞、贊助實業的、同心提倡、快買吧、果蒙諸君維持起來、使我們中國的工廠發達、實業振興、國家强盛前途、未可限量、曷勝榮幸啊

各大商埠均有代理 提花毛毯一律贈獎

裕慶德毛織工廠專銷部 設在哈爾濱道外 二十道街正陽街八道街口

本工廠分莊 上海法界吉祥街 天津北馬路獅子胡同 奉天省城小西關

上海大戲院

七月七號起連映五天

冒險偵探武術愛情偉片 後部 白芙蓉 吳素馨女士主演

下期預告 黃天霸招親

世界大戲院

舊曆五月十七日起連映三天

下期預告 劉備招親 回荊州

美國 賈柏林主演 傑作佳片

不日開演 柳暗花明

喜怒笑駡滑稽第一

特別發明

自起萬古式謄寫版及各種謄寫版用墨油中外文具東洋各樣信封批發其品質優良價格分外克已

大連浪速町二丁目五十四番地 電話六五五五

福泰祥文具店

外科一般 花柳科 皮膚科 內科 小兒科

仁和醫院

大連市監部通廿三番地(舊道勝銀行正門前)

入院隨意 院長 日本醫學士 簡仁南 電話三四九二番

發行人 西片朝三 編輯人 金念曾 印刷人 金基章